מעריב

75 | היום 172 עמוד
יום ו' | ד' באייר תשמ"ו | 16.5.86
גליון מס' 11722 – שנה ליט
המחיר 75 אג' (כולל מע"מ) | המחיר באילת (ללא מע"מ) 65 אג'
המייסד והעורך הראשון ע. קרליבך ז"ל

כל הזכויות שמורות ל"מעריב" © 1986

רחפון
מודעות לוח ומשפחתיות
מעריב
לוח מעריב
לבעלי כרטיס אשראי
03-611001

העיתון הנפוץ ביותר במדינה • MAARIV • معاريف
לגליון זה מצורף: סופרסוף אטמוס שווקים מעריב ת"א

מעגן אוניר
מעונן חלקית. בצפון ייתכן עדיין גשם
• הטמפרטורות – ירושלים 10–18; תל־אביב 15–24; חיפה 10–24; אילת 15–30. הטמפרטורות בארץ ובעולם בעמוד 11.

לך על בטוח
לוח מעריב
ראה עמודים 26, 27 ובמוסף „שווקים" עמודים 10–47

המצרכים המסובסדים מתייקרים הבוקר בשיעורים שבין 5% ל־30% והאוצר כבר מכין גזירות חדשות

תוטל אגרת „ביקור־רופא"; מצרכי יסוד יתייקרו שוב; יפגעו הקיצבות

כמו כן יחולו קיצוצים בחינוך ויצומצם כח האדם בשרות המדינה ★ שר האוצר נסים וצמרת משרדו ידונו ביום ראשון בתכנית החדשה; הצורך בקיצוצים הנוספים סוכם בין ראש הממשלה לשר האוצר לאחר שהסתבר כי צפייה חריגה של רבע מיליארד דולר מתקציב המדינה ★ תעריפי התחבורה הציבורית אינם משתנים לפי שעה ★ האוכלוסיה מעוטת ההכנסה תקבל פיצוי חד פעמי על התייקרות כבר בחודש זה ★ מס הנסיעות לחו"ל יועלה החל ממחר בחצות מ־182 ל־188 ש"ח והמס ליוצאים לרומניה יועלה מ־91 ל־94 ש"ח

שעה אחת קדימה

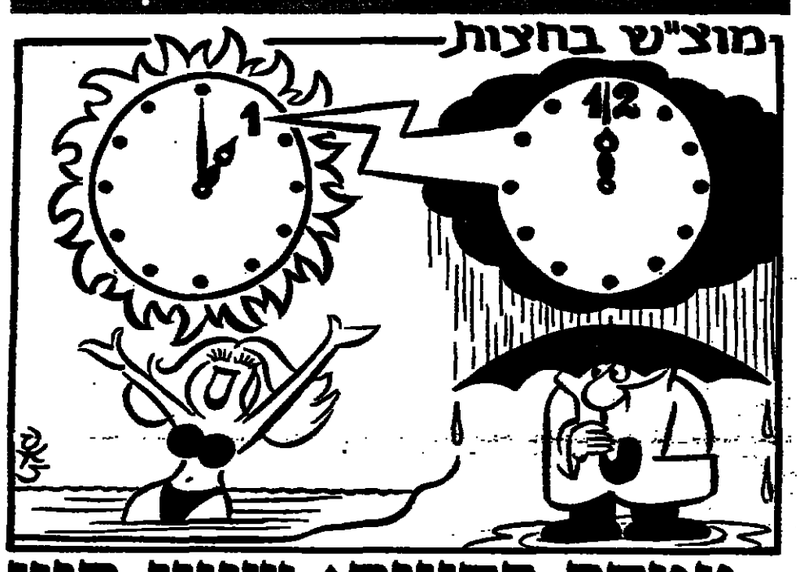

ממחר בחצות: שעון קיץ

שינוי בקול ישראל: מיום ראשון תשודר מהדורת חדשות ב־6 בבוקר

מאת אילן בכר ואילנה באום

מחר בחצות יונהג שעון קיץ בישראל: המחוגים השעון יוסבו שעה אחת קדימה והשעה תהיה אחת אחר חצות. במוצאי שבת, ב־6 בספטמבר, תתריים הקרפה הנהגתו של שעון הקיץ ובחצות הלילה יוסבו מחוגי השעון שעה אחת אחורה.

זמני הכניסות בישראל אליה הר תאמו גם הם כדי למנוע שיבושים.

בעקבות שעון הקיץ יחול שינוי בלוח המשדרים של קול ישראל: החל מיום ראשון תפתח את משדרי הדיגי בשעה 6 בבוקר מהדורת ד־שות ולאחריה תשודר המשנה היומית. מאז 1949 נהגה היה הפוך: קו־דם המשנה היומית ולאחריה ב־6:06 מהדורת חדשות. על השינוי החליט

(המשך בעמוד 11)

מאת שרגא מקל

משרד האוצר מכין שורת גזי־רות חדשות הכוללת קיצוץ נוסף בסובסידיות המבשר ייקור מצר־כי הישרד והמים (בנוסף לתתייק־רות מהבוקר), מניעה בקיצבות הזיקנה, ייקור תעריפי הבריאות (כולל אגרת ביקור אצל רופא), קיצוצים בחינוך, צמצום כח האד־ם בשרות המדינה ועוד. שר האוצר משה נסים עומד לדון בתכנית החדשה ביום ראשון הקי־רוב עם צמרת משרדו.

אגף התקציבים באוצר השלים את התכנית שמטרתה להשיג קיצוץ של 250 מיליון דולר מתקציב המדי־נה, לאחר שהתברר כי צפייה חריגה בסך רבע מיליארד דולר לפחות מתקציב המדינה וביטון בין ראש הממשלה ושר האוצר הושגה לקוד ד־ריות אלה. (כתבה בעמוד 2).

להלן פרטי תכנית הקיצוצים:

★ 75 מיליון דולר יקוצצו בתק־ציב הכספון.

★ 30 מיליון דולר יקוצצו־בב־ריאות ובמוד כך תונהג אגרת ביקור אצל רופא.

★ 30 מיליון דולר יקוצצו בחוד־ות ותקוצץ „תוספת המחק" בקיצבות הזיקנה של הביטוח הלאומי.

★ 30 מיליון דולר יקוצצו בחי־נוך.

★ 35 מיליון דולר יקוצצו בסובסידיות וכתוצאה מכך יועלו מחירי המים ושוב – מחירי מצרכי היסוד.

★ שאר הקיצוץ יפגע בפיתוח ובמנגנון הממשלתי.

(המשך בעמוד 11)

מאחורי החדשות

3.3%: אין סיבה למסיבה

מדד אפריל מצביע על מליפה, אבל אין יש בו מרכיבים לא מעודדים

מאת יצחק ריש

עליות מדד המחירים לצרכן ב־3.3 אחוזים היא הגבוהה מזה שנים, אבל ניתוח המרכיבים מראה שאין סיבה למסיבה: לא זו בלבד שרוב רוב המחיר בפועל מזה המשקיע עליית המדד נבות יותר מ־3.3 אחוזים מרכיבים אשר בהחלט יתמכו בהמשכות רד על הדופק.

מדד במיעוד 3.3 אחוזים הוא בהחלט מרוון ומרוסן בהשוואה לקצבים הגבוהים האחרונות. מהאחרונות שעברו

אלה מחירי הדלק החדשים:

ליטר בנזין 91 אוקטן – 0.74 ש"ח; 96 אוקטן – 0.85 ש"ח; ליטר נפט – 0.56 ש"ח; ליטר סולר – 0.54 ש"ח; מיכל גז לשימוש ביתי (12 ק"ג) – 10.30 ש"ח; ומ"ק גז במרכזות גז – 2.41 ש"ח. המחיר כולל מע"מ. החשמל יוזל בשבעה אחוזים

יורד ישראלי במיאמי מואשם בסיוע לבריחת עבריין לישראל

האיש, דוד מרדכי, שהיה סגן קונסול ישראל וקצין ביטחון באל־על, מואשם שסייע לנוחיון וולפסון, תמורת תשלום, להימלט לארץ

ישראלי יורד מואשם במיאמי בסיוע לבריחתו לישראל של עבריין בכיר ידוע, שנחשד בהתנאה של משקיעים בעסקי נפט וגאז, מהם גזלה לסתום 56 מיליוני דולר.

(המשך בעמוד 11)

זמני הדלקת הנרות

פרשת השבוע: אמור

	עו"ש	מוצ"ש
ירושלים	5.51	7.10
תל־אביב	6.09	7.13
חיפה	6.03	7.13
באר־שבע	6.06	7.05
אילת	6.04	7.06

שביתה איטלקית בנמלים

בית הדין לעבודה בת"א הורה לעובדים ולהסתדרות לדאוג שביום ראשון תחזור העבודה למתכונת הרגילה ★ נוקים כבדים לתעשיה הישראלית

מאת אורי גיטלר דוד זחר

בית הדין לעבודה מהל אביב הורה אתמול לוועדי העובדים בנמלות נמלי הים של ישראל וכן להסתדרות הכללית לדאוג לכך שביום ראשון בשעה 12 תחד־זור העבודה בנמלים למתכונת רגילה. זאת לאחר שעובדי התיב־עול נוקבים כבר במשך 10 ימים ב„שביתה איטלקית".

(המשך בעמוד 11)

הורביץ נחוש בדעתו: יפת ימלא תפקיד בכיר בבנק לאומי בחו"ל

היו"ר החדש של דירקטוריון בנק לאומי: האחריות שלי היא לבנק ולא לוועדה זו או אחרת ★ גזית: מסקנות בייסקי חייבות להיבחן מחדש ★ מנדלבום: הוועדה פגעה קשה בעצמאות בנק ישראל

מאת דוד ליפקין ועודד שוחר

היו"ר החדש של דירקטוריון בנק לאומי, אלי הורביץ, עומד על כך שהיו"ר הפורש של הבנק, ארנסט יפת, ימשיך לפעול במסגרת הפעילות הבינלאומית של הבנק – בניגוד להמלצות ועדת בייסקי. בראיון ל„מעריב" הבטיח הורביץ, כי האחריות שלו ושל דירקטוריון אחרים היא לבנק, ולא לוועדה זו או אחרת, וכי הבנק מתפקדיו בשלוחות הבנק בחו"ל.

„רוב המסקנות של ועדת בייסקי חייבות להיבחן מחדש, שכן הן נקבע עו מתוך הסתכלות בחוות ראיה צרה מאוד על ידי גוף שאינו מתאים לב

(המשך בעמוד 11)

גבר כוחם של הצעירים במרכז מפלגת העבודה שנבחר הלילה

המרכז גדול מהצפוי: נבחרו כ־1300 חברים במקום 1001; למרות הציפיות אין זה מרכז דמוקרטי כפי שהבטיחו ראשי המפלגה; תחילה נקבע ששני שלישים מן המרכז יבואו מהסניפים בבחירות אישיות־חשאיות ושליש באמצעות הוועדה המסדרת אבל התוספות והשיריונים לקבוצות שונות שינו את היחס באופן שכ־700 נציגים נבחרו בסניפים וכ־600 על־ידי הוועדה המסדרת

מאת אבי בטלהיים

ועידת מפלגת העבודה אישרה אמש בחצות את הרכבו החדש של מרכז המפלגה, זה יהיה מרכז גדול מהצפוי, כ־1300 חברים, רבים מהם חדשים; ותיקים רבים לא שולבו בו. תביעת התקיפ להגדיל את ייצוגו בתקבלה ותר־

בב המרכז החדש אושר ברוב גדול ובלא מתאמה. „עוד לא היה

(המשך בעמוד 11)

הודעה חשובה לבעלי אלפא, וולוו, סובארו, פיג'ו:
עכשיו באטמור מזגנים אוריגינליים במחירי מבצע!
אטמור
ת"א רח' בן אביגדור 15, טל. 331466-7-8

סולומון פאלס הוטל בע"מ
(בכינוס נכסים)
הזמנה להציע הצעות לרכישת מלון "המלך שלמה – ירושלים" (לשעבר "שרתון")

1. מתבקשות בזאת הצעות לרכישת המלון הנ"ל, שפרטיו העיקריים הם: –
(א) המלון נמצא בירושלים ברחוב המלך דוד 32, פינת קרן היסוד. חלקה 107 בגוש 30028. שטח החלקה 1,985 מ"ר. בעלות.
(ב) המלון הוא בדרגה של 5 כוכבים המכיל 154 חדר, הכוללים סויטה נשיאותית בת 3 חדרים, 2 סויטות „דיפלומטי" בנות 2 חדרים, 3 סויטות דה־לוקס בנות 2 חדרים, וכן שטחים ציבוריים נרחבים ומצוינים.
(ג) המלון פועל כעסק חי ומוצע למכירה על תכולתו.
2. תאור מפורט יותר של המלון ומתנאים נוספים לגביו, ניתן לקבל במשרדי הדרום בשדרות דוד המלך 7, תל־אביב, טלפון 03-259328. החל מהתאריך 20.5.1986.
3. המעוניין לרכוש את המלון ימשיך את הצעתו בכתב לדרום, עד ליום ששי, 6.6.1986 שעה 12.00, על בסיס טופס הצעה שניתן לקבל אצל החתום מטה, אליה יש לצרף ערבות בנקאית או שיק בנקאי, בסכום השווה ל־5% מסכום ההצעה מחושב בדולרים, לפי השער היציג. מציע שהצעתו לא נתקבלה תוך 21 יום מהתאריך האחרון לקבלת ההצעות, הערבות הבנקאית או השיק הבנקאי שהומצא/ה על־ידו ומוחזר/יוחזר לו ללא דיחוי.
4. אין הדרום מתחייב לקבל כל הצעה שהיא, והוא שומר לעצמו את הזכות לבחור בדרום עם כל מציע.
5. הזכירה כפופה לאישור בית המשפט המחוזי בתל־אביב.

ע. גודארד, עו"ד, כונס הנכסים של "שולמון פאלס הוטל בע"מ"
תל־אביב, 16.5.1986

מכזא מן الاصل

הרגישות לנושא היהודים, חלק מההסתה נגד בריה"מ'

אומר ארנולד מרי, ראש משלחת סובייטית בת ארבעה חברים, אורחת „תנועת הידידות ישראל־בריה"מ", המבקרת בארץ לרגל יום השנה לנצחון על הנאצים

מאת גיל קיסרי

מסביה"מ הגיעה אלינו באותיבה משלחת בת ארבעה חברים, אורחת „תנועת הידידות ישראל־בריה"מ", שבאה לחגוג, בהתאם למסורת, את יום־השנה לנצחון בעלות הברית על הנאצים. בראש המשלחת עומד ארנולד מרי מדע־פוליקה של אסטוניה.

על דש בגדו ענוד „עיטור גיבור בריה"מ", העיטור הגבוה ביותר שהוענק לו על גבורה בקרב על לנינגרד, ביולי 1941. במרוצת השנים עסק בפעילות צבורית ופוליטית – כמתן לאחר שהגמיר לשרות המפלגה – והפל לעסקן מן המניין.

במשלחת, הכוללת אנשי־רוח, תרבות ואמנות, אין אף יהודי, היא אינה נושאת מסר, חבריה לא ביקשו להיפגש עם גורמים ממשל כלשהם. הם נפגשו עם ראשי־ערים וחברה אזרחים מדי שורה.

על כל השאלות הערוכות משיב ארנולד מרי תשובות השגרות בפי נציגים קומוניסטים, ששינגו היסב את מישנתם. על היהודים בבריה"מ, אמר: „אני מודע לרגישות הקיימת במערב ולדעתי זהו חלק מהמרכיב האנטי־סובייטי ומההסתה נגדנו. בבר־קודי בקבוה, וכן עתה בישראל פנו אלינו יוצאי בריה"מ רבים וביקשו לחזור אל המולדת. אין שום סיבות המאלצות יהודים לנוע מבריה"מ. בכלל, יש להם רשות לעזוב את המדינה, אבל כלפי מהדים יש מזהום של אינטרס המדינה. אם מדובר באי־חודשפוטות – הם רשאים לצאת".

באשר למספרים, ענה: „אין לי נתונים סטאטיסטיים על הגי־רת היהודים".

עלייתו של גורבצ'וב לשלטון אינה מבשרת, לדעת מרי, שינויים מרחיקי־לכת, בנושא־פנים או ביחס לישראל.

„אין לנו תפיסה כי חל שינוי בעמדות ישראל, כאשר היא חותמת עם ארה"ב על מיזמי בנושא מלחמת הכוכבים, או תומ־כת בתוקפה האמריקנית על לוב, או מלבה אודרת מלחמה עליידי שמועות בדבר תוקפה מדינית קרובה. הדרי מדיה אינה מתכוונת לתקוף את ישראל. לשאלה מנין לו המידע, השיב: „בבן, בעצם אינני מצוי בסודות המטכ"ל הסורי".

על האסון בצרנוביל אמר: „צריך עוד להשקיע הרבה מאמץ כדי לחסל את הזיהום הרדיואקטיבי של הסביבה – ובטחוני שמטפלים בכך היטב. אבל צריך להדגיש: כיצד ומדוע שימשה הפרשה להסלמה האנטי־סובייטית וללחמה פסיכולוגית נגדנו".

על רשמיו מישראל אמר: „מה שראיתי ויוקן בעיני בצורה מחשית מה שכבר ידעתי על ישראל. ראיתי במו־עיני את ייחוד הגליל ובמבנות ירושלים, את איי־השוויון מכריותיהם של הער־בים. פגשתי כאן אנשים טובים, הרבה יותר ממה שציפיתי. מצא חן בעיני מה שראיתי בקיבוץ העוגן. התרשמתי גם ממה שראיתי במוזיאון לזהמי־הנאסאות והבנתי מדוע לצד הפתרונות הנכונים להתמודדות עם מרגיה זו מאמצים לעצמם לעתים הבריות עם פתרונות לא־נכונים, שכן מעורבותם הראשית מעוררת אצלי כבוד עמוק. וראיתי גם נופים יפים, ארכיטקטורה מעניינת".

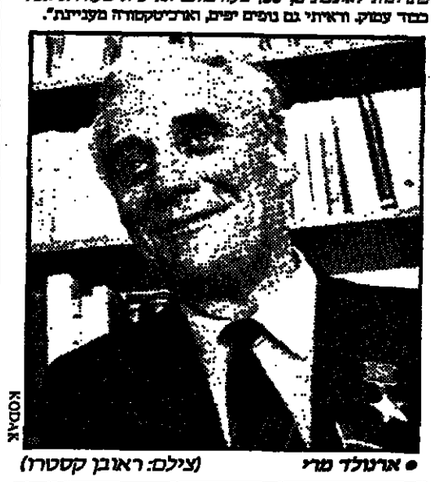

• ארנולד מרי (צילם: ראובן קסטרו) אוסיאן

שיחות טאבה יתחדשו בתל אביב ביום ב'

מאת רפאל מן

השיחות בין ישראל ומצרים בעניין שטר הבוררות על טאבה, יתחדשו ביום ב' בתל אביב, כך סוכם במגי־עים בין קוזיר לירושלים.

מצפים כי משלחת מצרים תביא תגובה להצעות הפשרה האחרונות שהעלו האמריקנים. הצעות נידונו בשיחות שקי־ים ראש משלחת מצרים עם פקידי ממשל בוואשינגטון.

פקידים בכירים במשרד החוץ הביעו באחרונה תמיהה על הצהרות אופטימיות שהשמיע יצחק רבין בוואשינגטון, על אפשרות להשלים בקרוב את ניסוח שטר הבוררות.

אחרי המדד: לא תשולם תוספת יוקר במשכורת הקרובה

רק כשתגיע ההתייקרות המצטברת מפברואר ל־8% לפחות, תשולם תוספת בשיעור 70% מההתייקרות ★ מזכ"ל ההסתדרות: עליית המדד – אזהרה לממשלה לבל תיתן יד להעלאת מחירים בשליטתה ★ האוצר: המשרד רואה את מדד אפריל כמדד גבוה

מאת שרגא מקל

מאז פברואר עלה מדד המחירים לצרכן ב־6.6%, אך השכירים לא יקבלו תוספת יוקר במשכורת הקרובה, ויאלצו לסמוך את ההתייקרות – לפחות עד סוף יוני. הסיבה: על פי הסכם תוספת היוקר החדש, תשולם תוספת היוקר לאחר שעלית המדד מפברואר ואילך תצטבר ל־8%.

אם מדד מאי יעלה ב־1.3% לפחות, תגיע ההתייקרות המצטברת ל־8%, ואז תשולם תוספת יוקר במשכורת יוני (המשולמת ביולי). לפי התחזיות, אכן עשוי מדד מאי להגיע לשיעור זה. תוספת היוקר תגיע בשיעור 70% מן ההתייקרות. לפיכך אם המדד המצטבר מאז פברואר יהיה 8% – תגיע התוס־פת ל־5.6%.

מדד המחירים לצרכן עלה באפריל בשיעור 3.3%. זהו שיעור המדד הגבוה ביותר מזה זמישה חודשים, ועם זאת הנמוך ביותר בחודשי פאריל מאז 1977 (2.4%). מתחילת השנה עלה המדד ב־5.2%.

עליית המדד באפריל נבעה בעיקר מהתייקרויות בבחנות של ההלבשה וההנעלה, הירקות והפירות, ועליית תעריפי הארנונה. ירידת מחירי הדיור מיתנה את עליית המדד.

התייקרות הארנונה ב־165% באפריל 1986 לעומת אפריל 1985, השתוק־פה בחלקה במדדים במשך השנה, ובחלקה במדד אפריל, גרמה לעלייה של אחוז שלם במדד הכללי.

מדד ההלבשה והנעלה עלה בשיעור 13.3%, תרם חצי אחוז למדד הכללי. מדד הירקות והפירות עלה ב־8.3%, והסיף 0.6% למדד הכללי.

מדד המחירים המסוגיים של התעשיה עלה באפריל ב־1.7%, ומתחילת השנה ב־5.4%. מדד תשומות הבניה עלה במדדש שעבר ב־1.8%, ומראשית השנה ב־6.7%.

„עליית המדד היא ותיבה בהשוואה לחודשים האחרונים ויש בה משום אזהרה ורמשמעית לממשלה לבל תיתן יד להעלאות מחירים הנתונים לש־לטונה", הגיב מזכ"ל ההסתדרות, ישראל קיסר, על פרסום המדד.

המזכ"ל טען כי הממשלה מבקשת „לקזז כצורה מלאכותית ומפרקפקת את *עליית המדד*". עוד אמר מזכ"ל ההסתדרות, כי אין לקצץ בסובסידיות למצר־רים הבסיסיים. יציבות המחירים שהושגה, עדיפה על כל „חסכון" כביכול של כמה מיליוני דולרים בתקציב הממשלה לסובסידיות, טען קיסר.

משרד האוצר הגיב אמש על עליית המדד באפריל ב־3.3%: „מה שנים לא היה לנו מדד אפריל נמוך כל כך, אך משרד האוצר ראה את מדד אפריל כמדד גבוה. חלק מעליית המדד קשור לעלייה עונתית של מחירי הלבשת קיץ ומחירי ירקות ופירות, וכן עליית ארנונה ואגרות. אך מדד אפריל מראה כי כלימת האינפלציה ותקרבות לשיעורי אינפלציה מערביים טרם הושגה. עלינו להיות זהירים בעיקר בשני מישורים: האחד – ביצוע החלטות הממשלה בתחום הקיצוב ומניעת תריגות תקציביות, והשני – בתחום השכר, והיינו המגעות מעלייה נומינלית בשכר. אי הקפדה, בעיקר בשני תחומים אלה, עלולה להביא לדחפת אינפלציה גבוהה יותר", מזהיר משרד האוצר.

ד"ר ארגון העצמאים, אלדד בוקשפן, אמר אמש כי עליית הארנונה תרמה שליש מעליית המדד באפריל והיא פגעה מהבנית הכלכלית, כפי שהודיעו העצמאים. (ראה גם כתבה במוסף „שוקים")

• מוצרים חדשים לדפוס של „סאיטקס"

„פלייבוי" לובש כחול־לבן עם ציוד של „סאיטקס"

מאת אורי בינהר

הירחון האמריקאי הנפוץ „פלייבוי" יודפס מעתה באמצעות ציוד „כחול לבן". נציגי חברת „סאיטקס" שבו מתערוכת הדפוס הגדולה „דרופה", שנערכה בדיסלדורף, כשבאמתחתם הזמנות ומכתבי כוונה בהיקף של למעלה מ־15 מיליון דולר, כשבין ההזמנות גם עיסקה עם יחידת ההפצה של „פלייבוי", בהיקף של 1.3 מיליון דולר.

עיסקה בולשת נוספת היא עם חברת הדפוס וה־הוצאה לאור „ריזולי" מאיטליה, בהיקף של 4.5 מיליו־ן דולר.

במוצרים החדשים של „סאיטקס" הושקעו מיליו־נים רבים של דולרים.

יו"ר „סאיטקס", אפי ארזי, הגדיר אותמול את הש־תתפות החברה בתערוכה כ„סנסציה של הופעה". עם זאת הדגיש, כי לפי שעה „סאיטקס" עדיין מפסידה כספים. אך, על־פי תחזיות החברה, אמורה המחצית השניה של השנה לאזן את הוצאותיה.

הליברלים שוקלים פרישה מהקוליציה בת"א

בעקבות החלטת ראש העיר לעמוד בראש המרכז הליברלי ★ הוחלט לתת עוד פסק זמן לחרות לפני נקיטת צעדים

מאת אבי בטלזון

ראשי המפלגה הליברלית עתתים לת־מיכה חרות מפקידמן נוסף לפני שיחליטו על צעד אופרטיבי כלשהו.

גם אחמול, לאחר ישיבת נשיאות המפל־גה הליברלית ומאחר יותר גם הנהלתה, לא נתקבלה החלטה כלשהי. סוכם שהדיון יימשך בשבוע הבא, ובכינוס מועצת המפלגה ב־25 בחודש. ראשי המפלגה חלוקים ביניהם בשאר לה אם יש להמריץ בבר עתה על הקמת סיעה עצמאית בכנסת, או להיאחז בסבלנות ולאפ־שר לחרות לפתוח תחילה את בעיותיה הפני־מיות.

בימים האחרונים היו לשר שריד, ולשרים ליברליים אחרים, שיחות עם כנן ראש־הע־מלה, דוד לוי, שביקש מהם לא לנקוט צעד חד־צדדי, משום שהדבר עלול לגרום נזק גדול לליכוד ולחבל בסיכוי האיחוד.

במפלגה הליברלית שורר זעם רב על ראש עיריית תל־אביב, שלבה להם, המתעלם – לדברי בבירים בליברלים – מנציגיהם במועצת העיר וכתבמא כלפיהם בחריפות. הנהלת סניף תל־אביב של המפלגה תתכנס בשבוע הבא, לדון בנושא, ונשקלת אפשרות שנציגי הליברלים יפרשו מהקואליציה העי־רונית בעקבות החלטת צ"ץ לעמוד בראש „המרכז הליברלי". דוד אדמון, מראשי סניף תל־אביב, אמר אתמול: „כבר היו בעבר מק־רים שסלמה להם עבר את גבול הטעם הטוב. עתה נדמה שהוא עבר גם את גבול הטעם הרע".

אלפיים צופים קיבלו באהדה את „שתי אצבעות מצידון"

מאת שאול דישי
כתב „מעריב" בקאן

- הסרט „שתי אצבעות מצידון" הוקרן היום פעמיים בפסטיבל הסרטים בקאן, בהקרנה עולי־מת ראשונה. בשתי ההקרנות כבר צפו כ־ יותר מאלפיים איש.

הסרט התקבל באהדה רבה, ורק בעיסים מהצופים ציבו את האולם לפני סיומו, דבר נדיר בפסטיבל זה, בו רבים הפיתויים הקולנועיים בעשרות האולמות האחרים. כיוצרי הסרט שנכחו באולם: המבאי אלי כהן, הצלם יחיאל נאמן, כותב המוסיקה בני נגרי והשחקנים רוני פינקטרין, אלון אבוטבול, שאול מזר־חי ודוד בן דאב.

מיד עם סיום ההקרנה הוזבנו יוצרי הסרט אל קידמת הבמה וענו לשאלות הקהל והעתונאים. רוב השואלים חלקו שבחים. היו גם שאלות פרוקציוניות, שעסקו בפוליטיקה והבמאי, אלי כהן, הישיבה את השואלים אל שבעי הבדיונית. הוא רק ציין שאין זה סרט תעמולה, אלא סרט על בעיות אנושיות של חיילים צעירים במלחמת לבנון.

עתונאי צרפתי אחד ציין שלצרפתים לקח עשר שנים עד שעשו סרט על מלחמת אלג'יריה וביטיאל עשו זאת עוד לפני שהמצא יצא. זהו אחד הסרטים „הישראליים" שנעשה בשנים האחרונות והוא גם סרט מאד כן, אכיתי וצעיר ברוחו.

בבוקר ההקרנה שוב חילקו באינטנסיביות רבה תפרחים ישראלים עם תווית שם הסרט. היו נוחר לצד פוזן ולראות אם גם יצליחו למוכרי לבדיעות העולם.

הבלם המלכותי הבריטי החליט לבוא בכל זאת

מאת מאיר בליך

להקת הבלם המלכותית של בריטניה חזרה בה מהחלטה קודמת לבטל סיור בישראל בגלל חשש מפעולות פרוד.

חברי הלהקה הצביעו בתחילת השבוע שלא לבוא לסיור המתוכנן לישראל, בהיסס להתקפות טרור בשל בעורבות בריטניה בהפצצה האמריקנית בלוב.

„נוסבר להם כי אין כל יסוד לדאגה", אבר אמרנון הסיור, ויקבור הוכהאור, לאחר שאתמול נתקבלה החלטה חדרת, מה אמר, לבצע את הסיור כמתוכנן.

ללהקה נקבעו שמה כופעים בישראל, שלושה בקיסריה ושלושה בירושלים.

ה„אינטרפול" ישתף פעולה בנושאי טרור

כך מסר שר המשפטים של ארה"ב, אדווין מיז, בהרצאה באוניברסיטת ת"א בטכס בו קיבל את אות הנשיא

מאת גיל קיסרי

ה„אינטרפול" החליט באחרונה לשתף פעולה עם כל המדינות בבכירות מידע גם בנושאי הטרור, בניגוד למדיניותו עד כה, שלא לחרוג מפעילות הנוגעת לפש־עים פליליים בלבד.

ההחלטה נתקבלה בכינוס שנערך בארה"ב, ועל כך מסר שר המשפטים של ארה"ב, אדווין מיז, בהרצאה שנשא אתמול באוניברסיטה תל אביב, בטכס בו הועניק לו אות הנשיא בידי נשיא האוניברסיטה, פרופ' משה כהן, הרקאן הפקולטה לכשפטים, פרופ' אוריאל רייכמן.

האורח קרא לחוגי עסקים עולמיים להיר־תם למאבק נגד הטרור, למטל עלידי גילוי מקורות־בישון של ארגוני המחבלים, ומסירת כידע על הסיוע בכספים סקיבלה. הוא קרא לקביעת מעין תקנון בינלאומי לגבי מה כגר־תן לפרסם באמצעי התקשורת על הטרור, כדי למנוע תופעות כגון זו זו שאירעה בשר־שת־טרור אמריקנית ראיינה מחבל בשידור חי, ואיפשרה לו להלל את פעולות ארגונו ולמנות את מעשיו הסוכים כביכול.

מין התייחס להיבטים המשפטיים של פעולות טרור, והדגיש כי אין שום דמיון עם פעולות בעת מלחמה. „אצל המחבלים אין מושג כמו פוהר־הנשק והמחבלים פוגעים בלי היסוס בנשים וילדים. המחבלים רוצים להפיע כגבורים אך הם אינם אלא פושעים מהסוג הגרוע ביותר".

„הקטנת מס ב־50% לא תצמצם העלמות־מס"

אמר אברהם צרפתי, המשנה לנציב מס הכנסה, בערב עיון בנושא הכלכלה השחורה באוניברסיטת ת"א

מאת עידו שוחר

„הקטנת תשלומי המס ב־50 אחוז לא תצמצם את העלמת המס", אמר אברהם צרפתי, המשנה לנציב מס הכנ־סה, בערב עיון על הכלכלה השחורה שם מנחם בגין, בנושא הכלכלה השחו־רה, שנערך באוניברסיטת תל אביב.

צרפתי אמר כי העלמה מס המבטה נמצה, כן היתה, בכך הארץ בארץ תופעה שהאחרונ מקבל הכורה על הטלום כס. מיבה מסמת היא חוסר הזדהות עם הטלמון מטעמים אידי־אולוגיים או כלכליים. הוא קבל על כך שבר־סמים פועלת כלכלה שחורה שאי אפשר לפקח עליה.

ד"ר יעקב קונרוד, חוקר בכרכז ספיר, הגיב נתונים על מגיעת הכלכלה השחורה בבסק, ולמיתם הגבה הון מישראל בסך של כחצי מיליארד דולר לשנה באמצעות ניפוח פעולות דרך דיווח מזוב. מנתונים שאמץ הוא בעריך כי העלמת המס בישראל מגיעה ליד־הר במליארד וחצי דולר לשנה.

מעריב
הוצ': חברת מודיעין בע"מ בית דפוס „מעריב" בע"מ
עורך: עידו דישטניק
סגן עורך: יוסבל אליאנו
סגן עורך: לוי יצחק הירשלמי
ראש מערכת המשנים: יעקב ארז
ראש מערכת הצהרשות: אברהם וחירש
יו"ר מועצת המנהלים: שבדי בן עמי
מנכ"ל: אמיר דרדשן
מנכ"ל: שמעון חפץ
עזריאל קרליבך – מייסד העורך 1956-1948
אריה דישטניק – עורך ראשי 1974-1956
שלום רוזנפלד – עורך ראשי 1980-1974
שמואל שניצר – עורך ראשי 1985-1980
(C) כל הזכויות שמורות ל„מעריב"

נוסעי האוטובוס
זכאים ליהנות
מהוזלת הדלק

אתמול, הוזל מחיר הדלק.

אנו מברכים על החלטה זו
של ממשלת ישראל

עם זאת אנו קוראים לממשלה לצעוד עוד צעד בכיוון הנכון ולהוזיל בנוסף להוזלת הדלק ומחירי החשמל גם את תעריפי התחבורה הציבורית.

בכך תפגין הממשלה התחשבות בציבור גדול ורחב של המשתמשים בתחבורה הציבורית.

גם הם זכאים ליהנות בצורה שווה מפירות החלטת הממשלה.

מוכירות

השורה הראשונה במושב השני

• שמעון פרס וישראל קיסר בעת דיוני המושב השני של ועידת העבודה, אתמול בגני התערוכה

מה שהשיג בנקאי שנולד בנקאי אי אפשר להשיג בחודש או שנה'

לאלי הורביץ, היו"ר החדש של בנק לאומי לא איכפת אם הבנק יהיה במקום השני או השלישי מבחינת גודל המאזן, „העיקר שיהיה חזק" ■ יחלק זמנו בין קונצרן התרופות „טבע" לבין הבנק

מאת דוד ליפקין ועודד שורר

היו"ר החדש של מועצת המנהלים של בנק לאומי, אלי הורביץ, כבר מגיע כמה מוסכמות מסורתיות בבנקאות. הוא קובע שלא איכפת לו כלל אם בנק לאומי במקום השני או השלישי מבחינת גודל המאזן שלו, בניגוד למאבק שניהל הבנק על מקום הכבודה במשך שנים. הורביץ קובע בעדים שהבנק יהיה חזק, יגיע לרמת רווחיות דרושה, יהיה בעל קרנות עצמיות, יציג מבנה הון נאות, צוות עם מוטיווציה טובה וניהול טוב ברמות ממה וקו. זה המבחן של עסק, קובע האיש העומד מהשבוע בראש המירכידה של בנק לאומי.

אלי הורביץ ישב מאז יום שני השבוע בקומת הנהלה הראשית של בנק לאומי. הוא עדיין דייר זמני בחדר קטן,בסמוך לחדרו של מנהל העסקים הראשי של הבנק, מרדכי איינהורן, עד שהיו"ר המתפטר של הבנק, ארנסט יפת, יפנה את חדרו. כבר מתייעצים עם הורביץ בנושאים דחופים שונים, שחלקם הפתיע אותו. בזמן הקרוב הוא מתכוון לשקד על לימוד הנושאים המעסיקים את הבנק ומיחוד את היערכותו לקראת שנת 1988 מועד פריון המניות הבנקאיות שב„המרד".

היו"ר החדש של בנק לאומי מגלה, כי אחד הנושאים הראשונים שהציג לפניו מנהל העסקים הראשי היתה כקשר ל-1988, האם על הבנק להמשיך ולהנות את „כל" השירותים. גם כבר התעוררה הבעיה של יישום המל"צת ופרת בייסיק לגבי הפרדת הפעילות בתחום ניירות הערך ופרעות הנאמנות מהבנק. לא ברור להורביץ אם הפרדה כזו תפגע ברווחיות הבנק או לא. הוא מתכוון לעבורות מכה מסודרת לבחינת נושאים, כאשר החס"ב לתיכנון אסטרטגי בבנק תצטרך להכין ניירות עבודה מפורטים בנושאים אלה. אין הורביץ ממהר לומות דעתו בנושאים אלה.

תחום חדש מבוזיגתו של הורביץ הוא הפעילות הבינלאומית של הבנק. היו"ר החדש של הבנק טורה כי „תחום עיסקי זה הוא היותר מפותח אותו". אינני מכיר אתו. בנקאות בכלל היא חיי שעה, עד שאתה מכה לאמיתת עובר וסן. מה שהשיג בנקאי שנולד בנקאי ושימש במקצוע זה עשרות שנים, אי אפשר להשיג לא בחודשים ולא בשנה. זה תחום עם אחריות רבה וגדולה כלפי הבנק וביחס למדינת ישראל. יש בנק כאן בעיה רגיונית. המשקל של יו"ר הבנק ומעמדו של ארנסט יפת אי אפשר להחליף במחי יד". להורביץ ברור ש„האחריות שלי וגם של הדירקטורים היא בראש ובראשונה לבנק ולא לחברה זו או אחרת. אם יפת יהיה מוכן לשרת את הבנק בנושאי רוץ, אני אעמוד על כך שיעשה את זה ולא ליטול סיכונים"

– מהיר הורביץ את עמדתו: בתשובה לשאלה אם יפת יתפטר מראשות חברות־הבנות של הבנק בחו"ל, משיב שבכל מקום שיפת אינו מהכן בתפקיד ניהולי, יפת אינו צריך להתפטר.

הורביץ מודה לציין, שאם לא משתמשים בשירותים של יפת בשטח הבינלאומי, יהיה זה חוסר אחריות מבחינת הבנק. הוא יעמוד על דעתו שיפת יפעל בשטח הבינלאומי של בנק לאומי.

היו"ר הנרש של נ"דקטוריון בנק לאומי אינו שותף לעמדת עמיתיו הבנקאים ביחס לגובה הריבית במשק. הוא מחזיק בעמדה, כי הריבית היא עדיין גבוהה מדי. אפשר להוריד את הריבית בחצי אחוז נוסף.הורביץ מציין, כי המשק הקוק לריבית ריאלית חיובית, אבל לא שיעור כזה שידכא אפשרות של פיתוח. אנחנו צריכים להתרגל לשיעור ריבית מתקבל על הדעת. כיום כל חצי אחוז זה הרבה כסף.

איך הרבר מסתדר עם האינטרס של הבנקו הורביץ מבהיר, כי הבנק־אות אינה צריכה לשאוף לשיעור ריבית גבוה מדי. הבנק אינו מרוויח יותר מריבית גבוהה, אלא ממרווח גבוה. לפיכך, מבחינת הסיכון של המערכת הפיננסית, ריבית ריאלית נבוהה היא שלילית.

ביחס לסיוע למפעלים מתמוטטים, מבהיר הורביץ שגם בתפקידו כנ־שיא התאחדות התעשיינים לא תבע לסיוע למפעלים כאלה. הוא ורש לעזור למפעלים הנכונים מתהליך הבראה. אם הכשלון העיסקי של מפעל נגע מניהול לא נכון או בגלל סיבה אחרת, אין שום בעיה מבחינתו שלא לעזור. אולם בבחינתו של הורביץ לפעול לשינוי בגישה של בחינת המפע־לים הלוקחים ולחוצות. לדעתו אין להסתפק בטאון השנתי; אלא יש לקבל דיווחים שוטפים על המתרחש כדי שהבנק יהיה מעורבן במצב. הוא מס־עים, כי מוחר לבנק להציע למפעל שיטות דיווח מסריימות שיציגו תמונה נאמנה על מצבו.

לגבי הפעילות בשוק ההון, אומר הורביץ שהבנקים השתלבו בשוק ההון כתוצאה מהאקום שנוצר בבורסה. יש לנסות ליצור שוק הון אמיתי – הוא מציין – אך כיום אין מי שיעשה את זה, וזלת הבנקים. מכאן שרקהבנקים ממלאים את הוואקום הזה.

הורביץ כבר קיים ישיבות עבודה ארוכות עם מרכזי איינהורן. הה לומד מקרוב את בעיות הבנק. הורביץ מתכוון לחלק את יום עבודת בצורה גמישה בין תפקידו החדש בבל"ל לבין עבודתו כמנכ"ל קונצר התרופות „טבע". הוא מתכוון לשהות בבנק שניים־שלושה בקרים בשבו ואילו את שעות אחר־הצהרים „יבלה" ב„טבע". בימי השבוע בהם יימצ בבקרים ב„טבע" ישהה בשעות אחר־הצהרים במשרדי הבנק. „אין ספק - אומר הורביץ — למזכירות בבנק ובמפעל צפייה מלאכה לא קלה שי התאמה.

מנהל הנגריה בגבעת ברנר שוויתר על הקיבוץ למען עסקים בארה"ב נחשב „הצלחה מסחרית" בקנה מידה אמריקני

זאב ריים, הספרטאי המצטיין שנעצר בארה"ב בחשד תיווך במכירת נשק לאיראן נשלח לארה"ב כנציג התנועה הקיבוצית וסרב לשוב ■ הוא עצמו טוען: „נפלתי קורבן לסוכני המכס האמריקני"

מאת גיל יורילוביץ' ומרדכי רזנבלום

קיבוץ גבעת־ברנר לא יוכן סר־ון משיחתי.למאיל (מיל) זאב ריים שנעצר בארה"ב בחשד בתיווך בפרשת מכירת נשק לאיראן. זאב ביק, יליד הקיבוץ, ששני אחיו ואימו עדיין מתגוררים בו, ויתר על חברותו בקבוץ לפני 5 שנים. בעבר ניהל את הנגריה שמסעיל הקיבוץ. 50 איש עבדו בה. המס־על נחשב אז לאחד מחמישה מפעלי הריהוט הגדולים של התע־שייה הקיבוצית.

בתקופת עבודתו בנגריה יצר זאב ביק קשרים עם גורמים מסחריים רבים בחו"ל. הנגריה החלה לקבל הזמנות רבות מחו"ל ואביק גם הכ־נים בה מיכון חדיש ביותר. באותה תקופה יצר קשרים עם אנשי עסקים שהציעו לו עבודה בארה"ב.

בקיבוץ גבעת־ברנר אתמול הוב־רים עדיין נרהמים מהידיעה שהגיעה מארה"ב. מילים רעות על אביק לא משמיעים שם. חברים ותיקים, בני מחוורו, אלה שבכל זאת פוצים פה, נשמעים עדיין, אולי, קצת סמורמ־רים על כך שיליד המשק שתרם כה רבות לחיי הקיבוץ עזב כך את המ־קום לטובת חיי השמע בארה"ב. האח ורה, אשתו שרה והחברים הקרובים מסרבים לדבר. מזכיר הקבוץ, יצחק רמוד אמר, כי אין זה ענין של הקי־בץ ולכן לא תפורסם כל הודעה. בתנו מכבדים את רצון המשפחה

ולא נרבר. כל הנושא נמצא בבדי־קה".

חותיקי הקיבוץ זוכרים את שלד שת האחים לבית ריים, אביק הבכור, יהודה וגרעון, בתור אלופים בשטחי ספורט מגוונים ובעיקר בקפיצה משולשת. הראשון שהחל בזה היה אביק. בשנות ה-60, כשהיה בן 16 בלבד, זכה במכבייה הרביעית במקום ראשון בקפיצה לרחוק ולמרחק שמ־עולם לא השתוף בריצת משוכות הגיע למקום השני כבר בתחרות הראשונה אותה מכביה. אביק, בלונרי, שרירי מאוד, היה בן 18 כש־ריצה וכדורסל הצטיין.

חבריו לקבוץ אינם שוכחים עד היום את האירוע הספורטיבי המרגש ביותר בחיי המשפחה. זה היה ב־1965. שלושת האחים זכו אז במקר־מות ראשון, שני ושלישי בקפיצה־מ־שולשת באליפות "הפועל". האם פאולה, שבעצמה היתה אלופה בקפי־צה הרביעה, קיבלה את בשורת הזכי־יה מאביק.

אביק נטע בצעירותו פעמים רבות. לתערוכות ספורט שהתקיימו במקומות רבים בעולם וקשר קשרים עם אנשים רבים. הוא היה אלוף בקל בקפיצות.

חבריו נוכרים את נעלי ה"ספייקס" המסמרסות והישנות בהן השתמש שלושת האחים. לשלד שה היה הג אחד בלבר של נעלי־ד־צה ובשואביק היה מסיים קפיצה, היה יהודה נועל אותן וגרעון אחריו. מד־לם היה שלשלושתם היו רגליים שר־ות – מספר 41, אותו גובה 1.73 ואר־תו משקל.

כשנפצע אחיו גרעון במלחמת יום הכיפורים, איבר שתיים מאצב־עות ידיו ואחת מעיניו נפגעה קשה, היה זה אביק שעודד את אחיו להמ־שיך לשחק כדורסל בממגרת קבוצת „הפועל גבעת־ברנר נס־ציונה". גם ילדיו של אביק, יצחק ואפרת הצט־יינו בספורט.

לפני כמה שנים נסע זאביק כש־ליח התעשייה הקיבוצית כדי לנהל חברה משותפת לכמה מפעלי נגרות של הנגעה, במטרה לשווק את מוצ־ריזן. החברה נכשלה וריים נקרא לשוב לקיבוצו. הוא סירב והחליט להשאר כדי לפתוח בעסק עצמאי.

אביק ריים, נחשב להצלחה מס־תרת בקנה מידה אמריקני. הספורט־אי התיק שיצא לארה"ב כנציג הקי־בון, הפך עד מהרה לסמל ההצלחה של ישראלים מעבר לים. אביק יצר קשר הדוק עם הנבא האמריקני, זכה בכבודים שונים וסיפק לצבא מוצרים שיבא מישראל. ישראלים רבים שה־גיעו לארה"ב מצאו אצלו עבודה. לא מכבר הגיע אליו אחיו גרעון שלקח שנה וחפשה מהקיבוץ ויצא עם מש־פחתו כדי לנהל את עסקיו של זא־ביק. הצטרף אליו גם בנו של זאביק, צה"ר, שהשתחרר מצבא.

חברים שנפגשו לפני חודשיים עם זאביק ריים, שעה שביקר בארץ, סיפרו כי הוא הולים לשוב לישראל. הוא קנה בית גדול בהרצליה הצעירה

והיה אמור לשוב כעוד כמה חודשים לארץ.

רן דגוני ועודד גרנות, פרפרי „מעריב" בארה"ב מרטיטים:

אין ספק שזאביק ריים, החשוד שקשר קשר למכור נשק לאיראן או עיראק, עם שלושה חשודים אחרים, הוא חף מפשע: ההחלטה להעמידו לדין היא ביטוי למגמה אנטי־ישרא־לית חריפה שמסתמנת בחודשים האחרונים במכס האמריקני – אמר אתמול ל„מעריב" משפטן ישראלי בניויורק, הבקי בפרשה.

בירסתו של זאביק ריים, שהוכאה ל„מעריב" באמצעות צו שלישי, מר־גישה, שריים מעולם לא עסק בנשק ולא סחר בנשק.

ריים טוען, שהוא נפל קרבן למב־צע עוקץ של סוכני המכס האמריקני, שפעלו יחד עם משרד התובע הפר־אלי בראלאס.

לפי ריים, התחזו סוכנים של המ־כס לסוחרי נשק והציעו למכור טר־לים „למי שמוכן לקנות". ההצעה הגיעה לגיל סילוח, אחד הצנחנים, בפברואר. הוא פנה לריים בשאלה, האם יוכל למצוא קונה. ריים פנה לסם הכס. ולאומיחנו של הכס אינה ברורה. מקור אמריקני מסר, שהכס הוא אחרח ישראלי חי במדינה אירו־פית. לפי מוכנות „רישרס" הכס הוא אחרח אמריקני.

המשפטן הישראלי הרגיש, שפר־שת ריים היא המקרה הרביעי שבו „נטפל" המכס האמריקני לישראלים ו„שיש, כנראה, יד מכוונת הרוצנת להפליל ישראלים".

רשימות אנ"ש של שרים

מסע הלחצים שהופעל על מו"ל מפלגת העבודה לא בא רק מכיוונם של עסקנים. גם השרים באו, ישירות או באמצ־עות שליחים, ובירחום רשימות של אנשי־שלומם אותם ביקשו לשלב במרכז החדש. אפילו ראש הממשלה שמעון פרס היבר רשימה של למעלה מ־20 איש, בהם אמנים ואנשי רוח. הרג־שות במפלגה היתה רבה ביותר. אסור לשכחה שהמרכז הוא הגוף המחוקק את חברי הכנסת ומובן שהמחנות השונים והאי־שים השותפים ניסו להשיג מרכז בוח ככל האפשר מבחינתם כדי להבטיח את מקומם ואת בחירתם העתידה של אנשיהם.

כדי להקל על מלאכת המיון פיצל ח"כ ברעם את הוועדה המסודרת בראשונה לתשע ועדות משנה, שכל אחת מהן נת־בקשה למנות אנשים במיגוד מסויים ובמנה מסויימת. ראשי הוועדות הללו חוזרו אליו, אך המנה שהיתה ביריהם היתה מעל למצופה וברעם נאלץ להחזיר את הרשימות ולבקש כי יצמצמו אותה.

עוזי ברעם המתגר בבית מלון

בשלב מסויים, לא יכול היה מו"ל המפלגה להשאר עוד במשרדי [illegible]

השלמת מצע המפלגה

במהלך היום היו דיונים בנושאים שונים כדי להשלים את חיבור מצע המפלגה באותם פרקים שהמושב הראשון לא הס־פיק לדון בהם. בין היתר, בנושאי בטחון, נושאי ההסתדרות הכללית, הערבים, הדרוזים והצ'רקסים בישראל, מעמד האי־שה, אזורי פיתוח ועוד. הדיונים התקיימו, אך העיניים היו נשואות לעבר בית המלון בתל־אביב בו ישב כל זמן מו"ל המפלגה והתתבט עם הרשימות.

ישב ראש האיגוד המקצועי בהסתדרות חיים הברפלד הציע בחצי קריצה שכאשר יקראו את שמותיהם של חברי המרכז הממונים, כראי שלא תוקרא הרשימה לפי ארב, שכן אז לאחר שתושלם הקריאה באות מסריימת, ולחבר מתוסכל יתבר־ר שהוא אינו בפנים, תפרוץ בעקבות כך מהומה באולם. אם יקראו את השמות בתפזרת – חייך הברפלד – הרי יישמר השקט למחות עד תום הקריאה.

ראשים שמוטים של צירים מנומנמים

בשעות אחר הצהרים נראו כבר באולם ראשים שמוטים של צירים מנמנמים. כשעודי ברעם הגיע לאולם. עטו עליו מכל הכיוונים, בנסיון להציל מפיו מי בפנים ומי בחוץ. המזכ"ל כמעט נרמס והוא חיפש מקלט. מישהו הציע לו לת־פוס כסא ליד שולחן הנשיאות, כי לשם אי אפשר לגשת. ברעם קנה את הרעיון והתגבל על הכמה.

שני נאומים מרכזיים עמדו במרכז הדיונים הממושך בגני התערוכה. האחד של שר הבטחון יצחק רבין והאחר בשי־עות הערב של ראש הממשלה שמעון פרס.

הקהל האדון בקשב רב לשני הנאומים וכמעט כריגל בת־קופה האחרונה אהב מאוד את המירגון הדרדי של שני האי־שים.

רבין מתפלמס עם בן־אהרון

הפעם המפרגן התורן היה יצחק רבין, שהתפלמס עם אחר מותיקי המפלגה, יצחק בן־אהרן. אמר רבין: „הצעדתי לצ־פת בסלוניקיה בערב יום העצמאות באים שאני מוקיר ומע־ריך, כמו חבריגו יצחק בן־אהרן, ולשמוע מפה שכל ממשלה היתה יוצאת מלבנון. אין דבר לא נכון מזה. בלעדינו לא היו יוצאים מלבנון. אומר בפה מלא – בלעדי שחתפתינו בממש־לה, שמעון פרס כראש ממשלה ואני כשר הבטחון – בלעדינו לא היתה מתבצעת החלטה זו."

בשעת ערב מאוחרת באולם הקונגרסים רחב הממדים, על הבמה ממשיכים לנאום. באולם אנשים עייפים. כך זה היה גם לפני מספר חודשים, בועידת חרות שהתקיימה ממש באותו אולם. אבל ברור שפה,לא יהיה פיצוץ. „הגיעה השעה שנפסיק לדון על הרוסביה ונתחיל לדון על תוכנית עבודה למדינת ישראל" – אומר שמעון פרס. הקהל מוחא לו כף.

לראשונה
בבית הטקסטיל (מול הדולפיניריום)
ליחידים, לתופרות וחייטים.
בדים, בדים, בדים
בדים לשמלות, לחליפות וחולצות
בדים לבגדי גברים, נשים וילדים
בדי אריגה וסריגה וגם שאריות.
כדאי לבוא.

هكذا من الأصل

היפאנים: לא יהיו שיחות פיסגה אצלנו בהירושימה

רוחים ההצעה הסובייטית בדבר קיום שיחות לפירוק הנשק הגרעיני בעיר שספגה המהלומה האטומית במלחמה"ע השניה ★ ראש משלחת הרופאים בצ'רנוביל: במקרה של התקפה גרעינית – יד הרפואה תקצר מלהושיע ★ „עד עתה מתו תשעה מהנפגעים ויש חשש לעוד קורבנות"

ראש ממשלת יפאן, יאסוהירו נקאסונה, הציב בהסתייגות להצעה הסובייטית לקיים שיחות פיסגה עם בריתם המועצות בהירושימה, העיר הראשונה שסבלה התצצה גרעינית, כך מסרה סוכנות הידיעות היפאנית.

נקאסונה אמר כי, חשוב יותר להמשיך בשיחות לפירוק החימוש הגנרטיות ברגוה. ביניתים ממשיכים רופאים סובייטים ואמריקנים בעבודה קרתתנית על מנת להציל את נפגעי האסון הגרעיני האזרחי הגדול ביותר בהיסטוריה. לדברי הרופאים 299 הפצועים הם אנשים ששהו בקרב הבור כאשר התפוצץ. הרופאים גם הביעו חשש כי צפויים מספר מקרי מוות נוספים.

הרופא האמריקני רוברט גייל, העומד בראש משלחת הרופאים האמריקאנים ששוגרו לבריה"מ בסיוע של המיליונר ארמנד האמר, אמר לכתבים כי 299 הפצועים סובלים מפגיעות חמורות של קרינה רדיואקטיבית וכי מספר הנפגעים עלול אף עשוי לעלות.

קבוצת הרופאים, הכוללת גם רופא ישראלי, ביצעה כבר השתלת מח עצמות ב־19 בני אדם. לאלו הסובלים מפגיעות קשות באברים הפנימיים השתלת מח עצמות לבדה לא תועיל להם. הד"ר גייל הודה כי לא בכל המקרים הסתיימו הנשואות בהצלחה.

גייל גם מסר כי, הרופאים הסובייטים והאמריקנים הדגישו לכתוב במשותף, מחקר בנושא השפעות האסון בצ'רנוביל ולפרסמו בכתב עת רפואי. גייל הביע הערכתו מעבודתם המקצועית של עמיתיו הסובייטים באמצעות הנפגעים והטיפול בהם, וציין כי מספרם הרב של הנפגעים בעת ובעונה אחת מחייב סיוע נוסף של מומחים וכן אספקה נוספת של תרופות.

עוד אמר גייל כי הלקח העיקרי שעל העולם להפיק מן האסון הוא שלאור הקשיים בטיפול ב־300 הנפגעים – הרי שבמקרה של התקפה גרעינית בהיקף רחב – תהיה יד של הרפואה קצרה מלהושיע.

הד"ר גייל גם הביע דעתו שהאנשים שנחשפו לקרינה חשופים יותר לסכנת מחלת הלוקמיה וסוגים אחרים של סרטן. אולם לאנשים שנמצאו מחוץ לרדיוס של כ־18 קילומטרים ממקום האסון לא נשקפת כל סכנה.

בעקבות צ'רנוביל: גנבות איטליה המציאו שיטת „ניקוי" אטומית

שתי נשים איטלקיות הצליחו לשדוד את כל חסכונותיה של אלמנה, כאשר הצליחו לגנוב את שטרות הכסף שברשותה מבשורות רדיואקטיביות.

שתי הנשים הצעירות, הלבושות בחליפות, שהציגו עצמן כמבינות רשיונות הבוליאות, אמרו כי שטרי הכסף נושאים במיוחד למשוך אליהם נשורות רדיואקטיביות וחשו פיעו על קרבנם, אלמנה קשישה, לתיק אחד כל כספה בתוך מטפחת בד. עליה שפכו נר־אל חיוך והורו לה להמתין שעה לפני שתפתח את המטפחת. האלמנה שלא עמדה בפיתוי הסירה את הבד מספר דקות לאחר מכן כדי להוכח בתהליך הניקוי וגילתה כי שתי הנבערות „ניקו" את כל המזומנים ונעלמו מן העמוד. (ידיעות)

ארבעה סטודנטים נהרגו בהתנגשות עם צבא ירדן

מאת שפי גבאי,
כתב „מעריב" לענינים ערביים

בהתנגשות אלימה בין מאות סטודנטים באוניברסיטת „אל־ירמוך" בעיר אירביד, שבצפון ירדן, לבין כוחות הבטחון הירדנים נהרגו שתי סטודנטיות ושני סטודנטים ודנטים רבים נפצעו, ובכללם 18 חיילים וקצינים מצבא ירדן.

ידוע הודתה אמש כי התסיסה באוניברסיטה זו, השוכנת לא רחוק מהגבול הסורי, נמשכת שנתיים. אך כוחות הבטחון לא הופעלו משום שהנהלת האוניברסיטה ביקשה לא לפגוע בריבונות הקמפוס.

ביומיים האחרונים גברה התסיסה. הסטודנטים עזבו את הכיתות, שברו את הריהוט, ניפצו את הזגוגיות והיכו מרצים ועובדים. התבצר בקמפוס והחזירו את צבא ירדן שלא יגמה לחדור פנימה.

הפצצה פוצצה את יוצרה

מצמה מתוצרת בית התפוצצה אמש לפני נזק בוקר בסאב בעיר האמבורג שבגרמניה המערבית. אדם אחד נהרג כאשר סיפל בשקיות הפלאסטיק שהכילה את הפצצה. בעל המאב עצמו נפצע.

בחקירה ראשונה לא נמצא רקע פוליטי לפיצוץ. המשטרה סבורה כי האדם שנשא את המצמה כהב לייצר פצצות באופן חובבני. בשעה 4 לפנות בוקר הוא נכנס לסאב, החל מטפל בשקיות הפלאסטיק שנשא בידו, ולפתע התפוצצה השקית והאיש התרסק. לדברי המשטרה יהיה קשה לזהות את האדם. (א.פ.)

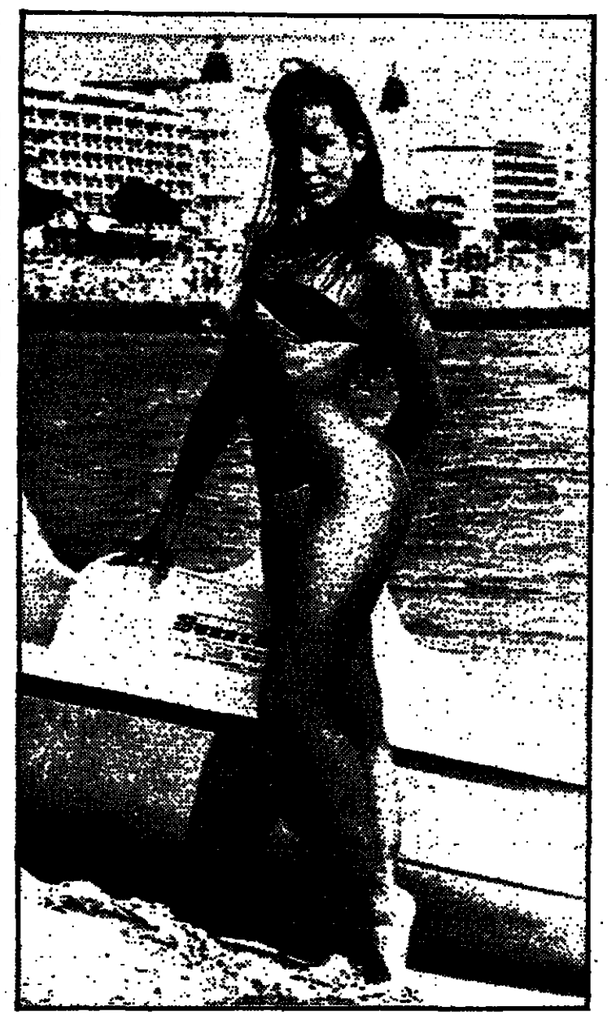

מיני קיני הדוגמנית הצרפתיה קתרין דלזאן, בת 18, „מיס טאן טרופה 1986", הצטלמה על חוף מלון „קרלטון" בקאן שם נערך בימים אלה פסטיוואל השירים השנתי ה־39. היא לובשת (!) בגד ים חדש חסר רצועות, ושמו „מיני קיני", פרי יצירתו של המעצב ההולנדי ואן הארטסולדט. (תצלום א.פ.)

מתחן „האכיל" את ארה"ב בדיאטה חדשה

מאת רן דגני,
כתב „מעריב" בניו־יורק

רשת הטלוויזיה האמריקנית אי.בי.סי. וכמה מתחנותיה הגדולים בארה"ב, בכלם „מרטיגמן מסמי", נפלו קרבן למתחן מקצועי, שהצליח לגבור להם סיפור על שבעקן דיאטה חדשה: קבוצת בדיחים להמכיר, שולחה זה אחר מחבריה לבתו של שמן הדר מן הדרום ומרגעת ממנו במה את הדרכה למקרר...

המתחן, בחוף סקאנס, שבעבר הפיל בפה עיתונים לא מעטים באמצעות „הודעות לעיתונות" שנוסחו במקצועיות, הגיע ליד לספר לאחר הפסטיבל המבחנה כאר מצעי המקומות האמריקניים: תוכנית „בקר כוכ אמריקה", ברשת אי.בי.סי. סקאנס, שהביא עצמו כבר בנוגע (עמ' 3)

קמחי בוינה: בחירת ואלדהיים לנשיא תטהר את הנאצים

מאת מרטין אנגלברג ורפאל מן

שביעות רצון הביע מנכ"ל משרד התיירות, דוד קמחי, מפגישתו עם קאנצלר אוסטריה, פרד זינובאץ. קמחי ציין כי השיחה התנהלה באווירה נעימה. במהלך השיחה הביע הקאנצלר את ידידותו כלפי ישראל.

קמחי הסביר בהרחבה לקאנצלר את עמדת ישראל בענין ואלדהיים, ואת חששה מכך שבחירתו תטהר אנשים שהיו מעורבים בפעילות נאצית במלחמת העולם השניה.

קמחי הוסיף כי, בעקבות השתתפותו בקונגרס של „מכון העיתונות העולמי", נוכח לדעת ששורדת כיום בעולם יותר הבנה לענין ישראל, לאור שהעולם בולו נוכח מעורב בזור עות הסדור. מר קמחי סיפר כי נפגש עם עורכי עיתונים חשובים מכל רחבי העולם, וביניהם באלו מערינות שארגן מקיימות קשרים דיפלומטיים עם ישראל, וכי הדבר חשוב לישראל מאד מבחינה הסברה.

בנאומו בקונגרס העלה קמחי את הבעיה של התייחסות התקשורת לטירור והחזיר את העיתונות מפני הרגשת יתר של פעולות הטירור – דבר שמקנה להן בעקיפין תמיכה.

„אושוויץ היא המצאה של האמריקנים"

אמר פרופסור קוך במערב גרמניה, וניידון לשנה מאסר על תנאי

פרופסור מערב גרמני, רודולף קוך, בן 49, ניידון אתמול בעיר קובלנץ לשנת מאסר על תנאי, וכן נאסר עליו לעסוק בהוראה למשך שלוש שנים, לאחר שטען בשעת אחד הקורסים שלו כי „אושוויץ היא המצאה של האמריקנים".

קוך גם אמר כי אנשי מפלגת „הירוקים" הם „בגופיה של פושעים" וכי היה שמח לבצע את הפקודה, אילו נאמר לו להרוג את כולם ביריה. (ס"ג)

נישואי בורחס למזכירתו מסעירים את ארגנטינה

מאת מאיר מהאי, סופר „מעריב" בבואנוס איירס

ארגנטינה כולה נסערת כן הידיעה על נישואיו של הרגול בבוריה, חורחה לואיס בורחס, בן 86, למזכירתו ובת לחיתו מאריה קודאמה, בת 41.

נמסר כי הנישואין, עליהם נודע שלשום, הוגיחו כמה מסרי שדכי בורחס, שכינו את מאריה „יוקו אונו", על שם אשתו של ג'ון לנון, שהואשמה בפירוק להקת הביטלס. טענו כי מאריה היא שאפתנית ללא תקנה, המפרידה בין המשוד לבין ידידיו הותיקים. הנישואין גם הוסיפו שמן למדורה של סכסוך משפחתי, שהיה קיים גם קודם לכן, ונמסר כי שני אחיינו של בורחס, בני אחותו נורה, הביעו את דעתם ואף סירבו לאפשר לסופר הישיש לשוחח בטלפון עם אמם, כאשר ניסה להתקשר אליה מרגוה, שם הוא מתגורר.

אחד מפרקליטיו של בורחס הסביר כי מאריה קודאמה היא כעת היורשת החוקית של בורחס וכן עשויה להיות הנוצאה לפרעל של עזבונו הספרותי – ובעלת זכויות היוצרים של כל יצירותיו. ובעברית הוציא מפרי עטו „גן הסכילים המתפצלים", „ספר החול", „ספר הישויות הדמיוניות".

בכל עתוני ארגנטינה בתפרסמות תגובות על נישואי גדול כותבי הספרדית בדורנו. לכרות סעוב את מולדתו לדן מיר, אין ספק כי בורחס סייף כאן להמונים. המשורר הנפיש אלברטו גידי, דיד אישי של בורחס אבר בתגובה לידיעה על הנישואין: „בולם מתעסקים בענייניו הפרטיים, זה נהפך לשערוריה. אבל דבר אחד נשאר ברור, בורחס נמנה עם אחתם יוצרי מגולה מעטים בעולם שזכו לחיות מחלמת".

יום הזכרון לחללי מערכות ישראל
על שם נחום גולדמן
לחבר מועצת המנהלים של בית התפוצות,
מר שלום רוזנפלד
ברכות חמות לרגל קבלת פרס ישראל
בית התפוצות

נורית ויואב מגור
שמחים להודיע על הולדת בתם
דנה
אחות למיכל, רוני, עידו ואסף
נכדה
למרגו והמנהל מגור ולמרגלית מגור
אסותא, תל־אביב ה' באייר תשמ"ו 14.5.86

הריגה נגד המסתננה עמ' בני בריית
הבנו יוזיון קולג'
מתכבדים להזמינכם להרצאה באנגלית בנושא:
החוק, הצדק, והזיכרון
אחרי פושעי מלחמה נאציים
ע"י מר אלן רייאן
מנהל לשעבר של המשרד לחקירות פשעי מלחמה של ארצות־הברית
ההרצאה תתקיים ביום ב', 19 במאי 1986, בשעה 20.30 בהיכל יוזיון קולג', רח' דרך המלך 13, ירושלים, טלפון 232444. יחסי פיתוח קל

סוציאליזם יש לבנות בבידוביז'אן!
להתבולל אפשר בכל העולם!
דרקון
תקשיר רעיוני של „מערך המשמר צעירות לאומית" דן בבעיות הכרה בבריאת ישראל, הפרד בדיקה והמאבק הלאומי מהחוקים הסוציאליים האידיאולוגיים
אפשר להשיג:
בירושלים
קיוסק הרצל, רח' אגריפס 44
יצא מבריחי המקל, רח' ההשגחה 1
בנתן אריה, יעקב אבר, רח' שלמון 1
קיוסק כרם מקאן, רח' בן־יהודה 27
בבה רח' קיוסק, רח' יפו 58
אליהו אקבאק, שעונים ותכשיטים, יפו 27
תל־אביב
מיקה רזק עוגים, רח' הארז 2, הפינה הארבעה
מי כיף, קיוסק עיתונים, ריבמקין 193
דוד טל, עיתונים ומכשירי מדיה, שד' שאול המלך 23 בבת־ים
הבה מנשה, קיוסק עיתונים, מרקין 14
רמת־גן
מטריה קליבר, רח' בן־מרדכי (מדרגות לשעבר) 112
חיפה
דליה, עיתונים ומכשירי מדיה, מרם מסלה מאירים
מרכז עיתונים ומכשירי מדיה, מרכז מסחרי, דוד רוטשילד
חיים בלשקי שלבה, קיוסק עיתונים, כפר מאירים
„דקר" (מלבד) עיתונים ומגזינים, מרם מסחרי, כפר מאירים, קיוסק אליעזר ציוסבקי, עיתונים ומכשירי מדיה, רח' שער העלייה, 20 מרדכלים
לתבקשיכם לחיות מנויים:
לכבוד
מערכת „דרקון"
ת.ד. 14094, תל־אביב – 61140
אני מבקש/ת לחיות מנוי/ה על _____ גליונות של „דרקון" מגליון מס' _____ (מחיר הגליון – 50 אג' + 22 אג' דמי משלוח)
שם ושם משפחה _____
המען _____
מצ"ב בזה שיק על סך _____ ש"ח

אורן נותן המון!
מהפיכה בעיבוד תמלילים
מקינטוש פלוס
המיקרו מחשב בעל העוצמה הגדולה בעולם
פי 2 עוצמה ומהירות
מרוב מחשבי ה־PC
תעכשיו! המחשב היחיד בעל מעבד
תמלילים להדפסה ב־7 צבעים כולל גרפיקה
שרות נאמן ואחריות מלאה
אורון תעשיות תוכנה ומחשבים בע"מ
המלך גורג 88, ת"א טל. 246670 (03)
אל תצלצל - תבוא לראות

כפר הילדים והנוער
הדסים
מיסודה של ויצו – הדסה בקנדה
חניכי הדסים בכל הזמנים ועובדי הכפר לשעבר מוזמנים לפגישה
ערב חג השבועות – יום ג', 10.6.1986, בשעה 17.00, באמפיתאטרון של הכפר.
בתכנית:
★ פגישת חברים
★ שירה בהדרכת גיל אלדמע
★ הופעת זמרים יוצאי הדסים
אנא העבירו הודעה זו לחבריכם יוצאי הדסים, או שלחו כתובותיהם למזכירות הכפר.
להתראות בהדסים

משרד האנרגיה והתשתית
שעון הקיץ - ממחר בחצות
במוצאי שבת בחצות, ח' באייר התשמ"ו, 17 במאי 1986 יכנס לתוקפו שעון הקיץ. מחוגי השעון יכוונו שעה אחת קדימה.
שעון הקיץ בא כדי לחסוך בחשמל. תן יד לחסכון, המנע מלהפעיל מזגנים ומתקני תאורה ללא צורך.
משרד האנרגיה והתשתית

שוד אלים בפתח־תקוה

3 חמושים כפתו את הקבלן דוד לוי ואשתו בביתם ושדדו מהם כסף ותכשיטים

מאת ברוך נאה

בסך מזומן, תכשיטי זהב ויהלומים נשדדו שלשום בלילה מקבלן הבניין דוד לוי ואשתו, על ידי שלושה שודדים מזוינים בתת־מקלעים וסכין, שחדרו למגוריהם שלהם דרך הגג. הקבלן ואשתו הובר קשות על ידי השודדים שסברו כי בבית הפתרה בספת סדינים.

דוד לוי, שבנה בשנים האחרונות מאות דירות בפתח־תקוה ורמה ובשומרון, מתגורר בפנטהאוז ורשמתי ברחוב פרישמן 32 בפתח־תקוה. כבניין סך הכל שש קומות. בשעה שלוש לפנות בוקר הגיעו בני הזוג לוי, המתגוררים לבדם בדירה, על ידי שלושה אנשים רעולי פנים, חמושים בשני תת־מקל־עים מסוג "עוזי" וסכין.

"זה שוד, לא לזה, מי שיזוז ימות", הזהיר. לוי ואשתו נשארו במיטתם והמתינו להוראות השודדים. ככל הנראה חו־רו השלושה לגג הבניין ומשם ירדו לבית לוי. בתחילה עלו במעלית לקומה הרביעית, טיפסו משם בסולם הברזל אל הגג ונחתו בדירת לוי.

השודדים כפתו את הקבלן ואשתו ברצועות וסתמו את פיותיהם בסמרטוטים כדי שלא יוציקו את השכנים בצעקות. בדירה מותקנת מערכת אזעקה משוכללת אך היא לא הופעלה אותו ערב. ואולם במהלך השוד הצליח הקבלן לוי להפעיל את מערכת האזעקה מכפתור הצמוד למיטתו, אך זו הופעלה רק כאשר השודדים עזבו את הדיר והחלו להסתובב במסדרון.

לפני כן מצאו השודדים בכיסו של הקבלן לוי צרור מפת־חות שבו היה גם מפתח של כספת. בני הזוג לוי אמרו לשוד־דים כי המדובר בכספת הנמצאת בבנק, אך אלה לא האמינו להם, הצמידו סכינים לגרונותם ומתחת לעיניהם ודרשו לדר־עת היכן יש כספת בדירה.

משלא מצאו כספת, היכו השודדים את בני הזוג לוי בק־תות הנשק שבידיהם. לאחר מכן כשעברו למסדרון החלה מערכת האזעקה בדירה לעבוד. השודדים שופתעו מהצופר וחדרו ושלחו עוד מספר אגרופים בפניהם של בני הזוג הנמלטו בטעלית הפרטית שבחוץ הדירה.

למקום הגיעו כוחות משטרה גדולים שהוזעקו על ידי בנו של הקבלן לאחר שאביו התקשר אליו מיד כשיצאו השודדים.

בבדיקה התברר כי השודדים נטלו עמם ארבע מאות ש"ח, תכשיטים ויהלומים שמצאו בדירה. בני הזוג לוי המומים ע"ד ן מהמקרה, הם מסרבים להיפגש עם עתונאים. בניו של לוי, המשמש יו"ר מרכז הקבלנים בפתח־תקוה, הביעו שמחה על כך שהשודדים לא השתמשו בנשק החם שהיה ברשותם.

מעריב

מהשבוע הבא עישון במקום ציבורי – עבירת קנס

מהשבוע הבא יהיה העישון במקום ציבורי עבירת קנס.

מבנו שפרסם שר המשפטים מטה־נים לפני שלוש את משפרי האחרון שר הבריאות אות מרכזל נוך, נקבע כי הוחל מ־1.6 אסור לעשן במקום ציבורי עבירת קנס. הוא תדיק לגבי העבירה של אי הצבת שלט לוגו מתאים במקום ציבורי בדבר איסור העישון.

בת־ים

השחית צמיגי מכוניות ונעצר

מאת שרה פרידמן

במרדף בשכונת רמת־הנשיא בבת־ים נעצר אתמול לסנות בוקר חשוד בהשחתת צמיגיהן של 40 מכוניות.

באחת חצי אחר חצות נתקבלה בתחנת המשטרה בבת־ים קריאה של אזרחים שהבחינו באדם המסתובב ברחובות ראיל ולבחרבו ברמת־הנשיא ופוגע במכו־ניות. סיור של שוטרי התחנה הבחין בחשוד ברחוב הרב לוין וזה נמלט מפניהם. כאשר הצליחו לאחר מרדף לעצרו, שלף פגיון ואיים על השוטר שהחזיק בו. במאבק קצר הצליח שוטר הסיור להתגבר עליו.

בסריקות בשכונה התגלו 40 מכוניות שצמיגיהן הושחתו. החשוד שנעצר, בן 25, מוכר למשטרה.

3 שוטרים מואשמים בהתעללות בבדואי

מאת ברוך נאה

שלושה שוטרים של משטר הגבול מואשמים האשמו אתמול בבית הדין למשמעת של המשטרה בהתעללות בצעיר בדואי ובהכאתו ללא סיבה. השלושה רס"ל אברהם הראל, סמ"ר ניסים בן־דוד וסמ"ר אשר בן־שימה, כפרו מכל וכל בהאשמות שיוחסו להם והגדירו את סיפורו של הצעיר הבדואי כעלילה.

בכתב האישום טען התובע פקד דב לב כי ב־9.9.84 הגיעו השלושה בג"פ כאר אבו מארי, ליד רמת־שובב שבנגב, ודרשו ממנו להתלוות אליהם לחקירה בחשד גניבת כבשים מקיבוץ משאבי־שדה.

בכתב האישום נטען עוד כי סמוך לחצות הלילה הוסע הצעיר לכביש צדדי ליד רמת חובב, שם תוחקר על ידי רס"ל אברהם הראל הוכה במהלך החקירה. לאחר מכן, הופשט מבגדיו הועלה על ג"פ וכשהוא עירום כביום היולדו הסיעו אותו למחנה שלהם ליד אופקים הכניסו הו לאחר השודדים הוכהו. לאחר מכן הו־רו לו להתלבש קשרו אותו באזיקים לספסל בחדר אחר והפילו את מזגן הקירור בעוצמה גדולה. כך נשאר כל הלילה ולדברי כתב האישום נגרם לו סבל רב מהקור. בפני הרכב בית הדין למשמעת, בנשיאות תת־ניצב אלי בן־ה רוש, כפרו השלושה באישומים של הת־עללות ושימוש באלימות ללא צורך.

על רוכן הדברים סיפר מוסא אבו מאר־ דו: "הביאו לי מכות רצח על הראש, על הבטן ועל הגב. הסכיבו אותי על הרצ־פה, דרכו לי על הראש ועל הבריגים. הם הביאו לי בידיים ועם צינור פלסטיק".

בחקירתו הנגדית על ידי הסניגור, עורך הדין אלי ביתן, סתר הצעיר את עצמו במספר פרקים הקשורים לפרשה. השוטרים טענו על דוכן העדים כי סיפור המכות לא היה ולא נברא וכי הבדואים מגישים את תלונותהם כדי למנוע מה־ שוטרים לבצע עבודתם.

צעירים בבני־ברק היכו עובד בחנות עד לאבדן הכרה

מאת אלי רגן

רשי חכים בן 22 מבני־ברק הוכה אתמול קשות בידי צעירים, שגרמו אותו מחנות הירקות שבה הוא עובד.

הצעירים הגיעו בשעות הבוקר לחנות, ברחוב וירה בב־ ני־ברק, וביקשו מרפי חכים לצאת הנעצה כדי לשוחח עימם. משסירב, הם נכנסו לחנות וגררו אותו בכוח החוצה, לעיני עוברים ושבים, למרחק של עשרות מטרים עד פינת הרחוב, ושם היכוהו במוטות עד לאובדן ההכרה. אחר כן נמלטו.

הנצוע הועבר במצב קשה לבית החולים "בילינסון" בפ־ תח־תקוה, שם התברר, כי הוא נחבל בכל חלקי גופו, והרופ־ אים נאלצו לבצע תפרים בראשו.

זמן קצר לאחר האירוע עצרה המשטרה צעיר בן 19 מבני־ ברק בחשד כי השתתף בתקיפה.

מחקירתו של הפצוע התברר כי הרקע למעשה הוא סכסוך אישי ביגו לבין שלושת הצעירים שנמלטו.

ביום א' יוגש כתב אישום נגד „האנס האתלטי"

באותו יום תיחשף בראשונה זהותו

מאת איה אורנשטיין

כתב אישום נגד החשוד במעשי האונס ברכת אביב יוגש ביום ראשון הקרוב. את כתב האישום מכין עו"ד עוזי שרמר, מגן בביר ראשון לציון מהה תל־אביב. עם הגשת כתב האישום תחשף זהותו של הנאשם.

בינתיים תקף הנו האונס לפרסם שמו ופרטיו המזהים של החשוד באונס, המכונה "האנס האתלטי", בשל פעילותו כאחד מענפי הספורט.

החשוד הוא בן 30 תושב רמת־השרון, גבר נאה וחסון. הוא חשוד בשלושה מעשי אונס בבית הספר "אל־אנס" ברכת־ אביב, בחמישה מעשים מגונים בכפייה ובמעשה סדום. חלק מקורבנותיו של החשוד היו קטינות.

את החשוד מייצגת עו"ד אסנת ברתור. לפני ימים אחדים היא הגישה ערר על מעצרו אולם החליטה לבטלו לאחר שהפ־ רקליטות מהרה לה כי כתב האישום יוגש בתוך ימים אחדים.

פסיפס של חמישה כוכבים

מאת רן ארקין

רשת מלונות „דן" תנכה אתמול ביום־מלון חדש בתל־אביב – „דן פנורמה מוה" – וקיר פסיפס ענקי מעשה ידיו של יעקב אגם, המכסה את כל חזיתו הפונה לים של מלון „דן" תל־אביב.

מלון „דן פנורמה", לשעבר מלון „אס־ שוריה", נקנה על ידי רשת מלונות „דן", שהשקיעה מליון דולר בשיפוצו ותוא מעותה בבעלות הרשת ובניהולה. במלון 550 חדרים, הוא ברמה של 5 כוכבים, אך ישווק כמלון תיירות במחירים יותר זולים.

יעקב אגם קיבל אתמול לידיו מידי ראש עיריית תל־אביב, שלמה להט, מכ־ חול ובו הוגש על יצירתו המשוגעת על חזית הים של מלון „דן תל־אביב". קיר הפסיפס נראה היטב מן הים וגם מן הא־ ויר כאשר מגיעים ארצה במטוס. אגם אמר כי קיר הפסיפס הוא בצבעי הקשת ומסמל את התקווה. בשני הטקסים של רשת מלונות „דן" השתתפו שר התיירות אברהם שריר ומשפחת פדרמן. בתמונה: יעקב אגם חותם את שמו.

(צילום שמואל רחמני)

מדינת ישראל

צו יציבות מחירים במצרכים ובשירותים (הוראת שעה) (מחירים מירביים למצרכים) (תיקון מס'). התשמ"ו–1986

בתוקף סמכותנו לפי סעיף 7(א)(1) לחוק יציבות מחירים במצרכים ובשירותים (הוראת שעה), התשמ"ו–1985 (1), אנו מצווים לאמור:

תיקון התוספת. 1. בתוספת לצו יציבות מחירים במצרכים ובשירותים (הוראת שעה) (מחירים מירביים למצרכים), התשמ"ו–1986 (2), בחלק שמונה־עשר, במקום המחירים של המצרכים המפורטים והמתוארים בפסקה זו, יבואו המחירים הנקובים לצדם כדלהלן –

שם המצרך	המשקל בגרמים	המחיר בש"ח בסניפה – לקמעונאי כולל מע"מ	המחיר בש"ח בסניפה – לצרכן כולל מע"מ	המחיר בש"ח בסניפה – באזור אילת – לקמעונאי	המחיר בש"ח בסניפה – באזור אילת – לצרכן
לחם כהה (אחיד)	750	0.31	0.34	0.27	0.30
לחם לבן	750	0.40	0.45	0.35	0.39

תחילה 2. תחילתו של צו זה ביום ז' באייר התשמ"ו (16 במאי 1986).

התשמ"ו 1986

אריאל שרון, שר התעשיה והמסחר | משה נסים, שר האוצר

1) ס"ח התשמ"ו, עמוד 2
2) התשמ"ו, עמוד 380

הודעות אגף המכס ומע"מ בענין שיעורי החזר על מלאי דלק

1. הנהלת המכס ומע"מ מודיעה כי בתקוף צו שעת חרום (שיעור תשלום חובה על תומרי דלק) התשמ"ו – 1986, חייבים מחזיקים בחומרי דלק להגיש הצהרה בה יפורטו כמויות הדלק במלאי שברשותם נכון ליום ז' באייר התשמ"ו 16.5.1986 שעה 01.00.
2. מחזיק טובין כמשמעותו בצו יקבל החזר מאוצר המדינה לפי השיעורים הבאים:

א. בנזין 91 אוקטן	0.09 ש"ח הליטר	אילת: 0.09
ב. בנזין 96 אוקטן	0.10 ש"ח הליטר	אילת: 0.09
ג. סולר	0.03 ש"ח הליטר	אילת: 0.03
ד. נפט	0.03 ש"ח הליטר	אילת: 0.03

3. לצורך ההחזר הינכם מתבקשים לציין הפרטים הבאים:
א. שם בעל / מפעיל התחנה.
ב. שם תחנת הדלק
ג. מס' חשבון / סניף בנק עיר
ד. מועד קבלת דלק אחרון / מס' תעודת משלוח

מידע בענין החיטל ניתן לקבל ביחידת המלאי בהנהלת המכס ומע"מ ירושלים, טלפון 7–02-245616

הודעה זו אינה באה במקום התקנות, הצווים וההוראות המחייבות והיא בבדד שיחות בלבד.

המגן המנהלן
THE PROTECTOR

שרשרת מעולה מדליקים בצוא אל המקסון, מאחור מחוטה עם בקר צלם (מאחרים מגדיקים) סרטי סרפר מגורגת בכסף. בחוד... מכם אין בזה שיכול לכבה את המגע המגנטי

מרש המגנה המגנטי של המגנה

שבע 5 „אלבני" ת"א מחרש „שלום" ר"ת, „אנדלי" לוד

משרד העבודה והרווחה
משרד החינוך והתרבות

המכון הממשלתי
להכשרה טכנולוגית

עתידך בטכנולוגיה למד/י לתואר הנדסאי, טכנאי מוסמך

החלה ההרשמה לשנת הלימודים תשמ"ז במוסדות להכשרה טכנולוגית הפועלים בחסות המכון הממשלתי להכשרה טכנולוגית

תנאי הקבלה: תעודת בגרות או תעודת סיום מכינה טכנולוגית מה"ט ציונים חיוביים במקצועות מתמטיקה 3 יח', פיסיקה 3 יח', עברית 1 יח', אנגלית 2 יח'

הלימודים מתקיימים במגמות הבאות: מחשבים. אלקטרוניקה. חשמל. מכשור ובקרה. תעשיה וניהול. מכונות. בנין. חקלאות. כימיה. אלקטרו-אופטיקה. אדריכלות. הכשרת עובדי הוראה במקצועות טכנולוגיים.

להלן רשימת המוסדות להכשרה טכנולוגית וכתובותיהן:

אזור הצפון
מרכז האזורי להנדסאים ומהנדסים
קרית הטכניון חיפה
טל' 04-229111 ושלוחות
בנצרת טל' 065-54831
מכללת תל-חי
מועצה אזורית הגליל העליון
טל' 069-437 31
אזור קרית-ביאליק
רח' מי-עמי 3, ת"ד 137 טל' 04-7201412
מכללת נצרת עלית
רחוב דרך המסק
טל' 065-72025
מכללה טכנולוגית עמק הירדן
בנמנת חשמל ותעשייה וניהול
רחוב האלון 45, חדרה
טל' 063-33991
מכללה טכנולוגית עמק שריר
רחוב רבי עקיבא שכון ב'
טל' 067-94803
מכללה טכנולוגית עמק הירדן
מדרשת הגליל המערבי
טל' 04-910922

אזור המרכז
ביה"ס להנדסאים, אור יה"א
רח' האוניברסיטה 30, רמת-אביב
טל' 03-428211
מכללת אורט יד-שינקלבסקי
דרך הטריסים 28, ת"ד 25066
טל' 03-396171
אזור סביביקום בבנייים
רח' מלמוד 15, נתניה
טל' 316555

מכללת תל-אביב
רח' נחלת ישראל 30, ת"א
טל' 03-390051
ביה"ס אורט מכני ע"ש לין
רח' נחלת ישראל 2, רחובות
טל' 08-953695
מכללת אחוה
רח' הרצל 15, ת"א
ת"ד 37681
טל' 03-373681
מדרשת רופין
ד.נ עמק חפר
טל' 053-85131
אורט בנציה
אזור התעשיה הרחוב, נתניה
טל' 053-33724
אורט כפר-סבא
מול המשטרה, כפר-סבא
טל' 052-33130,052-31557
מקוה ישראל, מכון ויצ"ק
דאר רחוקן
טל' 03-857500
המכון לפריון העבודה וחיסכון קורסים בתמנת
תעשיה וניהול בלבד
רח' הרצאנה סאלד 8, ת"א
טל' 03-430263
ביה"ס להנדסאים ומכונאים
באריאלסון נוף
רח' אחד תבים 50, ב"ק
טל' 03-9320940
המכללה לכלים קרית אונו
ת"ד 320 קיראון
טל' 350425

מכללה טכנולוגית-עמל ב' ב"ק
בהנדסת אלקטרוניקה בלבד
רח' אנסקי שכון סלע ב"ק
טל' 03-9223875

מכללה טכנולוגית-עמל הלוי
בהנדסת מכונות-תעשה
רח' קיבוץ גלויות 150, ת"א
טל' 03-823432

אזור הדרום
המכללה הטכנולוגית ב"ש
יצרותיהיה עיר, אופקים.
דימונה, ירוחם
רח' בגר 7, באר-שבע
טל' 057-39131

מכללת אשדוד
ביסודי מכללת ב"ש
ת"ד 6001, אשדוד
טל' 055-24252
מכללת אשקלון
שלוחה המכללה הטכנולוגית ב"ש
ד.נ שקמים
טל' 055-81970
מכללת הנגב ע"ש שפיר
ד.נ חוף-אשקלון
טל' 051-98201
מכללת אילת
רח' הערבה הנגב
ת.ד 1301 אילת
טל' 059-72663

ירושלים
מכללת הדסה
רח' הביאים 37, ר"ם
טל' 02-222241
המכללה להנדסאים אורט נבמדרים
האוניברסיטה העברית, ר"ם טל' 02-533141
ביה"ס אורט ירושלים
רח' הביאים 42, ר"ם טל' 02-222215
המכללה לבנות בית ען
ת.ד 16078 ירושלים
טל' 02-422481
אורט מזרח ירושלים
רח' הביאים 42, ר"ם
טל' 02-222215
מכללת בזק
נבעה מרדכי, ירושלים
טל' 02-533161

מבחני כניסה
על המועמדים למגמות
הנדסאים - מחשבים
הנדסאים - אלקטרוניקה
הנדסאים - תעשייה וניהול
טכנאים - תעשייה וניהול
לצורך לבחינה הפסיכומטרית
הבינאומית-ישראלית
פרטים בחוברת במוסדות
להכשרה טכנולוגית

הנדסאי
חמאר
מקצוע
מקצוע
מעבדה

מכאן מן הלאמן

שבתקולנוע

בב"ב יקיימו תפילה ברחוב ובפ"ת יפגינו ליד „היכל"

בחיפה החליטו הדתיים להימנע מהפגנות בליל שבת ★ הרבנים הראשיים לישראל יכנסו בשבוע הבא רבנים, שרים וח"כים דתיים לדון בעצירת ההידרדרות ביחסים שבין דתיים לחילונים

מאת בריך נאה, ראובן בן־צבי ודסי מן

הדתיים בבני־ברק לא יתפללו הערב ליל־שבת בבתי הכנסת שלהם. כאות מחאה ענק שהדרבוקי בעיר בשל־רשת הימים האחרונים קוראים לכל ציבור המתפללים לבוא ולהתפלל תחת כיפת השמיים, זאת כעצרת הזדי־הות עם הדתיים בחיפה ובפתח־תקוה, שם מתקיימות הפגנות פרסים בלילות שבת.

עדיין לא ברור אם לאחר התפילה יצעדו המוני המתפל־לים מבני־ברק לפתח־תקוה כדי להודות שם עם המפגינים מול קולנוע היכל.

משטרת מחוז המרכז הודיעה אתמול לתנועת בני־עקיבא ולועדה לשמירת השבת בפתח־תקוה, כי נדחתה בקשתם לר־שיון לשתי הפגנות שביקשו לערוך. בני־עקיבא ביקשו להפ־גין מול בניין עיריית פתח־תקוה הועד לשמירת השבת מול – קולנוע „היכל".

גם הערב יתרכזו בפתח־תקוה כוחות משטרה גדולים כדי למנוע מהציבור הדתי־להפגין ללא רשיון מול בית הקולנוע „היכל", שגם הערב יקרין שלושה פרסים.

התאחדות בעלי בתי הקולנוע בחיפה החליטה להקרין גם היום פרסים רק בחמשה בתי קולנוע בעיר, ולא לצרף בתי קולנוע חדשים להקרנות ליל שבת, כדי שלא להקצין את האווירה ולהחריף את חילוקי הדעות. הפרסים יוקרנו באותם בתי הקולנוע שפעלו בשבוע שעבר, ועד לשובו של ראש העיריה אריה גודאל, השוהה בחוץ לארץ, לא תוחתם מסגרת זו.

הנוגעים הדתיים בחיפה אמרו אתמול כי אין בדעתם לה־שתתף עוד בכל הידברות שהיא בענין הקרנות פרסים בלי־לות שבת, משום ש„בשאה השבת אין על מה להידבר". הם מתכננים עצרת תפילה המונית בחיפה באחר מימי החול בש־בוע הבא, בהשתתפות רבנים, שרים דתיים וחברי כנסת מחסי־עות הדתיות ונציגי הרבנות מכל חלקי הארץ. ידר' הסיעה הדתית המאוחדת בחיפה וראש הועדה למען השבת, משה בליסנטל, אמר ל„מעריב" כי אין בדעתם לקיים הפגנות בליל שבת כדי למנוע עימות עם המשטרה, ולמנוע אלימות התנ־גשויות מיותרות עם חילונים ושוטרים, משום שמאבק כזה ממילא לא מביא לשום פתרון, פרט להחרדת אי שקט בציבור.

לעומת זאת פועלים נציגי הדתיים בחיפה נגד חילול השב־בת באמצעים חוקיים. הם תובעים שמשרד העבודה והרווחה יפעיל את חוק שעות העבודה המנוחה, האוסר על יהודים לעבוד בשבת אלא בהיתר מיוחד, שלא ניתן למרבי הקולנוע בחיפה. הם תובעים גם מהעיריה לאכוף את חוקי העזר העירד־ניים הנוגעים לסגירת עסקים ופתיחתם בלילות שבת. הם גם משתמכים על הסכם הסטטוס־קוו שנחתם בחיפה עם הקמתה של הקואליציה העירונית בין המערך לחזית הדתית. ברחובות העיר הדרבוקי מחדעות ענק נגד חילול השבת.

בשבוע הבא יכנסו הרבנים הראשיים לישראל ורבני ערים, שרים וח"כים דתיים כדי לדון בדרכים לעצור את ההדרדרות ביחסים בין דתיים לבין חילונים ולשמור על ה„סטטוס קוו" בענייני דת שנפרץ לאחרונה.

הידוזמה למפגש באה מצד השר יוסף שפירא (מרשה) אשר נועד בענין זה עם שני הרבנים הראשיים, ודרש לדון בפעולה מתואמת בנושאים אלה. לדבריו ישנו „יחומת פרסיות" של רבנים בערים שונות הפועלים במישור יחסי דתיים חילוניים ואחר כך דורשים כי הרבנות והשרים הדתיים יתייצבו מאחור ריהם.

כדי להבטיח השתתפות רבה בכנס הוחלט כי הוא לא ייערך בבנין הרבנות הראשית אלא בביתו של הרב הראשי האשכנזי אברהם שפירא.

החוזר בתשובה מרח צבע שחור על גב התחנה

מאת אילן בכר

חוזר בתשובה בן 24 נלכד אור ליום אתמול שעה שקשק במריחת צבע שחור על גב תחנות אוטובוסים באזור התחנה המרכזית בירושלים.

סיור של משטר הגבול הבחין בחשוד ולאחר מרדף קצר הוא נתפס והובא למטה מרחב ירושלים לחקירה. שני אזרחים נוסעים, שנלכדו לפני כשבועיים שעה שצבעו תחנות אוטובוסים, עצורים במטה המרחב.

מרוץ בידיים קשורות

חרדים ממאה־שערים וערבים ממחנה הפלי־טים שיועמדו ניסו אתמול לחבל במרוץ הע־צים בחלפם ליד צומת קוקה־קולה, סמוך לכביש החדש למעלה־אדומים. משטר הגבול רדף אחר מידדי האגפים ולכד חמישה חשודים, שלושה מבוגרים ושני קטי־נים. סיון מנסה לחבל במרוץ נעשה ברחוב שבטי־ישראל, שם שפכו חרדים שמן על הכביש. המשתתפים במרוץ ידעו להתגבר גם קשיים אלה ואיש מהם לא פרש מה־תחרות. בתמונה: הרצים בידיים קשורות (משמאל) מיכאל לב קורצבליט וחילל בוט־מן (כתב איל בכר; צילם יצחק אלחרר)

ביה"מ העליון עיכב מאסרו של פרופ' אנייס

שופט בית המשפט העליון, יעקב מלץ, הורה אתמול לעכב את ביצוע גזר הדין של המרמסמר לרפואת שי־ניים יוסף אנייס, שחורשע בבית המשפט המחוזי בירושלים בגרימת מותה ברשלנות של הילדה בת ה־4, איה צימרמן.

פרופ' אנייס נדון לחצי שנת מאסר ובית המשפט המחוזי עיכב את ביצוע גזר דינו ל־18 בחודש זה, כדי לאפשר לו הגשת עיתור. בערב חג העצמאות הר־ד"ע פרופ' אנייס כי בכוחנתו לערער בפ־ני בית המשפט העליון וכי את הגימוקים יגיש במועד מאוחר יותר. הוא ביקש מבית המשפט לעכב את ביצוע העונש.

בנימוקיו לבקשת עיכוב ביצוע גזר־הדין אמר פרופ' אנייס, כי לא נקבע עדי־ין מועד לדיון המשפטי ואם יוחל לרצות את עונשו לא יהיה סעם לערעור. שופט בית המשפט העליון נענה לבקשתו והר־ה לעכב את גזר־דינו עד תום הליכי הערעור בבית המשפט העליון.

„לוסי אמרה שהיא רוצה לחיות בישראל"

סיפר אביה של המתנדבת האנגליה, שנרצחה בנגב, לעתון לונדוני ★ המשטרה עדיין שומרת על איפול מוחלט על פרטי החקירה וממצאיה ★ השגרירות הבריטית בארץ מעדכנת את המשפחה ★ המשטרה מתחקה על כל צעדיה ביממה האחרונה לחייה של לוסי

מאת מאיר בלייך, מחר „מעריב" בלונדון ועזרא יגוב

„היא אמרה לנו שהיא רוצה לחיות בישראל עם הח־בר שלה יהודה", אמר אתמול אביה של לוסי איימוס לעתון הלונדוני „ממגרדד".

„לוסי פגשה אותו בקיבוץ שבו עבדה", אמר האב דוד איימוס, העובד בחברת התעופה „בריטיש איירוויס". הוא נפ־גש עם בתו לפני 3 שבועות כאשר היא באה להשתתף בחתו־נת אחותה.

„לא ראינו אף פעם את הבחור, ראינו רק את תמונתו. נראה שהיא היתה מאושרת מתוך ציפיה לעתיד טוב".

„היא באה לכאן 3 או 4 פעמים במהלך השנה שהיא בילי־תה בישראל, היינו בקשר תמיד. היא היתה נערה מקסימה שיצרה קשרי חברות על נקלה", שמו של החבר יהודה הוא נסעה לבקר.

משטרת מרחב לכיש עדיין מקיימת איפול מוחלט על חקירתה בפרשת רצח לוסי בת ה־23. פרטים ראשונים על הרצח נמסרו באמצעות הקונסוליה הבריטית למשפחתה, בע־יה ליד לונדון, ועתה ייקבעו סידורים להבאת גופתה של הנרצחת לקבורה.

צוות חקירה מיוחד, בראשותו של מפקד אברהם ברודילי, ממשטרת מרחב לכיש חקר עד כה עשרות אנשים, ביניהם חברי קיבוצים, עובדי פרדסים בסביבה, מתנדבים וחתנדבות, נהג אוטובוס וגם חבריה הקרובים של הנרצחת.

נראה כי במקרה זה מתמקדת החקירה בבדיקת האפשרות של רצח על רקע פלילי.

בין היתר נבדקת השאלה מתי בדיוק נרצחה לוסי איימוס וקיימת אפשרות די סבירה שזה קרה זמן ניכר אחרי צאתה מבאר־שבע צפונה לצומת כביש סעד – דורות. המשטרה מב־מה להתנחקות אחר צעדיה של לוסי ביממה האחרונה לחייה ושיחזור כל תנועותיה עשוי להביא לפיענוח מעשה הרצח.

יריד אביב 1986

חבר יקר!
הנך מוזמן ליריד האביב המיועד למשקי הדרום והנגב
ביריד יוצגו הדגמים החדשים של טרקטורים
מסי פרגוסון, לנדיני וגלידי

הטרקטורים מתאימים לעבודות במטעים וכרמים,
עיבודי שורה, חריש כבד וקל, גרירת קרון והובלות

חידוש ביריד -
תנאי רכישה המותאמים לאפשרויותיך!

היריד יתקיים בימים א,ב,ג
18.5.86 - 20.5.86
בין השעות 08.00-16.00
במוסך שיאון, באר טוביה

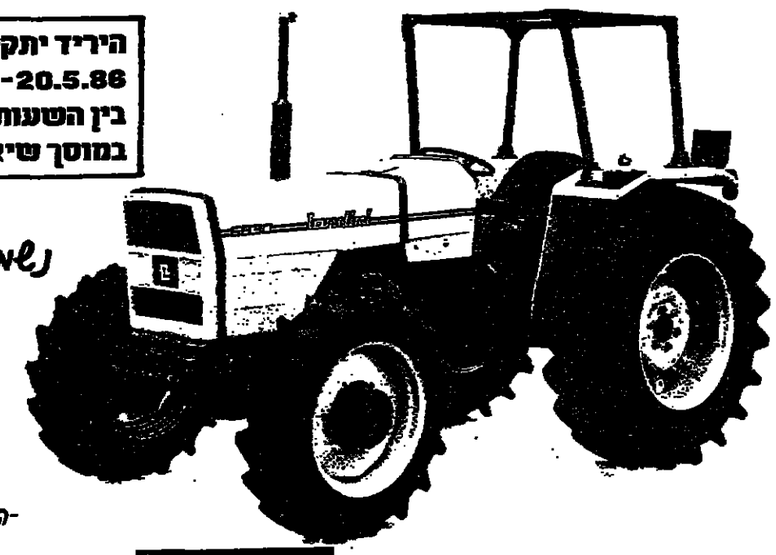

נשמח לראותך!

-הגיעה אליך-

GALIDI | MF Massey Ferguson | Landini

לפרטים נוספים: מאיר 08-232084, גליל 057-82474, יגאל 055-81168

אי.אי.אס.
שמחה להודיע על
משכנה החדש
משרד מכירות ומחלקת שירות
רח' יוסף 26, גבעת שמואל

מכירות:
מל' 03-5322045/6/7
03-5322602
03-5322152

שירות:
מל' 03-5321848
03-5321146
03-5322369

לשרותכם כתמיד!

אוניברסיטת תל-אביב
המרכז למירשם
ענף רישום וקבלה

רישום מועמדים חדשים לעונת לימודי הקיץ תשמ"ו

ללימודים לקראת התואר הראשון:
לפקולטה למדעי החברה
לחוגים: **סוציולוגיה ואנתרופולוגיה**
מדע המדינה
כלכלה

הערה: הרישום פתוח גם לתלמידי אוניברסיטאות אחרות המעוניינים ללמוד בסעמד מיוחד בקורסים בודדים בחוגים: כלכלה, מדע המדינה, סוציולוגיה ואנתרופולוגיה ולימודי עבודה.

ללימודים לקראת התואר השני:
לביה"ס למוסמכים במינהל עסקים ע"ש ליאון רקאנטי
לתכנית מוסמך במינהל עסקים (מב"ע)

המעוניינים לרשום לתכניות אחרות לקראת התואר השני בפקולטה לניהול – מערכות בריאות, חקר בטחון, מערכות מידע או התמחות אינהונית, יוכלו להצטרף לקורסים שיתנו בסמגרת תכנית המב"ע. המרוזים חלק מרישומת התכנית בה הם מעוניינים ללמוד.

גם תלמידים אלה חייבים בהליכי הרישום כמפורט להלן.

תכנית קורסים ומערכת שעות לעונת לימודי הקיץ ניתן לקבל במזכירות הסטודנטים של הפקולטה לניהול בשעות הקבלה. הלימודים בפקולטה לניהול יתחילו ? שבועות.

חוברות הדרכה וטפסי רישום
ניתן לרכוש בחנות הספרים שבמרתפי בנין האקדמיה למוסיקה בקרית האוניברסיטה.

הרישום יסתיים ביום ג' 20.5.86.

עונת לימודי הקיץ תחל ביום א' 13.7.86.

קבלת קהל בענף רישום וקבלה
(בנין המרכז למירשם)
בימים: א, ב, ד, ה בשעות: 09.00-12.00
בימי ג בשעות: 09.00-15.00
טלפון: 420531, 420152, 03-420317

בית ספר „חוף הכרמל" חוגג 15 שנה לקיומו

במסגרת האירועים נקיים
בגס מחזורים
מפגש חגיגי של כל בוגרי בית הספר

הבגס יתקיים ביום שבת 7.6.86 בשעה 17.00 בבית הספר

נשמח לפגוש את כל בוגרי בית הספר, העובדים והמורים בהווה ובעבר ובני משפחותיהם.
האירוע יתקיים על הדשא, רצוי להצטייד בלבוש חם.
מנקדי צה"ל מתבקשים לשתדר את בוגרינו לערב זה.

האוניברסיטה הפתוחה
יום עיון בנושא
„יהדות ארצות הברית במאה העשרים"
יו"ר: מרגי שלום רייכמן, מנהל המחלקה האמריקאית והמזרח התיכון
10.00 – מרגי שמעון ליבמן: „תפיסת היהדות בקרב יהודי ארצות הברית".
11.00 – אברהם בדיג, יועץ לראש הממשלה בענייני יהדות והתפוצות: „המיזוג האמריקאי".
12.00 – הפסקה.
יו"ר: ד"ר צבי בנן
12.30 – מרגי מרגן סיגמונד: „עולמות יהודי ניויורק".
13.30 – הקרנת סרט באורך מלא על יהודי ניויורק.
14.30 – מרגי יהודה בוארג: „יהדות ארה"ב מבט המאה".

יום העיון יתקיים ביום ה', כ' באייר תשמ"ו, 29 במאי 1986, בבית התפוצות, רח' קלאוזנר, רמת־אביב.

יום העיון מתקיים לרגל הוצאת קובץ מקורות: „מקרים בעולמות יהודי ארה"ב 1820–1914".
מרשים מספרים: המחלקה ליחסי ציבור, טל' 03-410751 והביבור מרומן

המרכז החקלאי
המחלקה לבתי־ספר קהילתיים

גיתה
כפר קהילתי, בנוף מרהיב, בגליל המערבי,
20 ק"מ דרומית־מזרחית לנהריה –
5 ק"מ מעיר הורדים –
מתבסס על תעשיה ומסחר
קולט משפחות
בלי ילדים או עם ילדים עד גיל 12 –
בשיטות „בנה ביתך" בעזרה מרוכזת.

פניות בכתב – בצרוף קורות חיים – לועדת הקליטה „גיתה", ת.ד. 2070 הרצליה 22120 בטלפון – מרכזיה 04-990812, רחל 04-967389, שמשון 962804.

מעריב ספורט

לפתוח ברגל ימין את מבצע החזרה לדרג א'

הערב (ב־5.30) בלייאז', תתמודד נבחרת הכדורסל של ישראל עם שוודיה ■ מחר (ב־3.30 אחר־הצהריים) מול הונגריה

מאת אלכס דורון
שליח „מעריב" לליאז'

המאבק על חזרתה של ישראל אל הדרג הבכיר בכדורסל האירד פי, יחל הערב (ב־5.30) בלייאז' שבבלגיה, עם פתיחת משחקי דרג ב'. הנבחרת הישראלית הצעירה וחסרת הנסיון, תתמודד במשחק הפתיחה עם נבחרת שוודיה.

בשעות הערב הגיעו השחקנים ומלוויהם למלון, בו שוכנו גם כל שאר המשלחות. בסורניר משתתפות 12 נבחרות בשני בתים, בליי־אז' ובאנטורפן, על ארבעה כרטי־סי כניסה לאליפות דרג א' שתהייה באתונה, יוון, בשנה הבי־אה.

משה וינקרנץ, עוזר המאמן, יצא מיד לצפות באימון של השוו־דים, אך לרוע המזל הוא הגיע לסוף האימון. הנבחרות מצויות בעיצומו של תהליך חילוף משמ־רות, ורזבן הגיעו עם סגל צעיר.

בעוד שרזב ידיבותיה של ישר־אל קיימו בין 8 ל־10 משחקי אי־מון, קיימה ישראל רק משחקי מב־חן ספורים לפני הסורניר. כך, למשל, התורכים, אשר השתתפו־תם היתה מוטלת מלכתחילה בס־פק – יצאו למתנה הכבה ביוגוסל־ויה, ושם גם ניצחו את רומניה.

הבעיה המטרידה יותר מכל את המאמן, צבי שרף, היא חוסר הנסי־ון של רוב שחקניו, וכן מצוקת הגובה אליו נקלעה הקבוצה עקב ניפויים של שלכטר וחילוס: „חשב־נו שנוכל להקל במשהו על הגבוה המצטיין שלנו, לאבן מרסר, אבל עכשיו יהיה העומס עליו גדול בהרבה, שלא לדבר על שינוי המ־ערכים המשמעותי שנאלצנו לבצע בגלל ההתפתחויות" – אמר המאר־מן שרף.

הנבחרת תפתח את משחקה הראשון בסורניר בחמישייה שתכ־לול את ליפין, לאמוף, מרסר, דנר־אל ושמע. לדברי רוב המאמנים הזרים, ישראל היא הפייבוריטית לזכות במקום הראשון בלייאז', ויש הסוענים כי היא גם המועמדת לזכות בסורניר כולו. וינקרנץ הר־סיף, כי יש חשיבות רבה לעלות לבית הגמר באנטוורפן עם ניצחו־נות על שתי השותפות לעליה מה־בית המוקדם, מכיוון שניצחונות אלה יזכו בחשבון בשלב הבא.

מחר תתמודד ישראל (ב־3.30 אחר הצהריים) עם הונגריה.

2000 רצים במרתון העצמאות בחסות „מעריב"

כ־2000 רצים, נערים ונערות גמ־לו אתמול חלק במירוץ העצמאות שהתקיים בחסות ירושלים בחסות „מעריב".

צופים רבים התענגו ברחובות וחזו ברצים הרבים שהשתתפו במי־רוצים השונים. אבי אפל ממעונן איילות, זכה במירוץ המיני־מרתון למחזק 25 ק"מ, בזמן של 1:18.54 שעה.

במירוץ התחרותי ל־5 ק"מ זכה אביה ריגל, מאליצור בן־צורים, כשעבר את המרחק בזמן של 15.17 דקות. במירוץ ל־5 ק"מ הפתיעה הילדה שירלי זשצקי בת ה־8 חצי, כשגמעה את המרחק בזמן של 24.26 דקות.

דב מ־אל

★ הקונגרס ה־20 של תנועת מכבי העולמי בחר פה אחד במיכאל קוהלי כיו"ר התנועה במקומו של ד"ר ישראל פלד־מרכוס ארבייטמן נבחר כנשיא התנועה.

שביתה כללית קידמה את פני הנבחרות

מאת אלכס דורון, שליח „מעריב" לליאז'

שביתה כללית שהכריזו האיגודים המקצועיים בבלגיה משב־שת לחלוטין את מהלך החיים התקין במקום. השביתה כוללת את כל השירותים הציבוריים, תחבורה, תיקשורת, שירותי דואר וכו', וכבר אחרי מספר שעות של שהיית הנבחרות האורחות באליפות אירופה דרג ב', הביטו האורחים כי האירוח הבלגי יצוק קשות עקב השביתה. דוגמה טובה למה שצפוי לה (אולי) בהמשך, קיבלה הנבחרת הישראלית עם הגעתה לנמל התעופה של בריסל, שם לא הקביל איש אותה פנים. רק אחרי שלוש שעות בשדה, ואג מישהו להעברת המשלחת לליאז'.

● נבחרת פולין הגיעה לבלגיה עם מאמן טרי. הסיבה: מאמנה הקודם לקח בליבו. המאמן החדש הוא אחר מזה שאחרת את אליפות דרג א' ב־77'. הנוכחי קטן בהרבה, ומכיל כ־1000 מקומות.

● ליריבתה הראשונה של ישראל, שוודיה, השחקן הגבוה בסורניר, גורן אריקסון, 2.14 מ', מקבוצת האגבי. לשוודים 6 שחקנים מעל ל־2 מטר. ההונגרים לא היו מוכנים למסור פרטים על נבחרתם.

● המשקיף מטעם פיב"א הוא המנכ"ל, האנגלי דייויד טרנר, ושני השופטים הנייטרלים הם רוכיס מיוון ומרטוניני האיטלקי.

תחזית לאומית

המאבק על התואר גם בב"ש

מאת אלכס פרלסמן

מוגן להתמודדות הגורלית בקרית־אליעזר, אין להתעלם גם מחשיבות עימות הגוף של הפר־על תל־אביב בבאר־שבע. תיאור־טית, יכולה הפועל ת"א לזכות בתואר האליפות גם אם תשמוט מוד שתי נקודות, אך זאת בתנ־אי שהמפגש בחיפה לא יוכרע. אבל מעשית ברור ל„אדומים" של דוד שוייצר כי רק בצחון יד־תיר אותם בתמונת המאבק על הכתר.

המוטיוציה של הפועל ת"א, שתהיה גדולה לאין ערוך מזו של המארחת שלה, כמו גם העובדה שת"א שבה בעת האמור־נה לכושר המשחק הטוב, והיא נמצאת בתנופה, מבטיחים לה „על הנייר", את שלוש הנקודות. ככל הנראה, גם על כר הדשא.

שני משחקים אחרים שיורכזו תשומת לב מסויימת יהיו בתוד־תית שם עדיין נאבקות כמה קבוצות מאימת הירידה לליגה הארצית. הפועל ירושלים שמתי־מת ל„קו הארום" ומייחס לנצח בימקל את בני־יהודה ת"א וליי־חל להפסד בית של הפועל פ"ת מול מכבי יבנה, כדי לדחות את ההכרעה למחזור האחרון. כל צרוף תוצאות אחר יביא לירידת ירושלים כבר מוד בערב. סיכוי־יה של פתוחקה לזכות במלוא שלוש הנקודות נגד יבנה טובים למדי.

יתר המשחקים: שמשון ת"א – הפועל חיפה (מכבי נת־ניה, 14.00); מכבי נתניה – מכבי יפו; מכבי שעריים מכבי פ"ת; מועל כפר־סבא – ביתר ירושלים.

תחזית ארצית

חידת תחתית אחת

מאת מאיר ריפמן

לאחר שביתי"ר נתניה, ביתי"ר ת"א והפועל לוד (שזקוקה ת"י אורטית לעוד נקודה) הבטיחו את עליית לליגה הלאומית, העניין במשחקי הליגה הארצית מוד (מחזור 29) יתמקד רק בא־רבעה מאבקים של 5 קבוצות כנ־גד הירידה לליגה א'.

המרכזי שבהם יהיה המפגש בין שתי הקבוצות שמצבן בטב־לה הוא הטוב ביותר מבין כל קבוצות התחתית: הפועל יהוד נגד הפועל מרמורק. הביתיות מעניקה אומנם יתרון חשוב לי־הוד, אבל מרמורק יודעת להתע־לות במשחקים מסוג זה, כך שב־פרי משחק שקול מאוד.

הפועל רמת־השרון, שלפתע מצאה עצמה נלחמת כנגד הירי־דה, תאלץ לארח את הפועל לוד מוגן לביתה (במגרש לודום), בשל עונש „רדיוס" שספגה ולש־חק ללא הרכבה המלא (הרחקות). כל תוצאה מלבד נצחון, מסכך את רמת־השרון.

שמקבי הכח יודעים שהכל תלוי בהם. השבת הם יצאו לדר־לה למפגש מול בית"ר, שאינה יכולה להרשות לעצמה הפסד. רמלה זקוקה לנקודה בלבד כדי להבטיח את היאחזותה. התחזית: תיקו ומעלה להכה.

הרמת־גנית השנייה – הפר־על, חוזרת בבושת פנים ל„מבחש" אחרי הפסד האומלל לבית"ר חיפה (2–3). רק אמית־עודדו צעירה, יוחר להם סיכוי לנצח השבת את הפועל סבריה.

יתר המשחקים: עכו – בית"ר ת"א (12.00); רמת־עמידר – חד־רה; בית־שמש – חיפה; חולון – בית"ר נתניה.

המשחק המרכזי

כולם נמצאים לחיפה

מאת אלכס פרלסמן

הכהלה בחיפה לכרטיסי כני־סה למשחק העונה בין מכבי חיפה למכבי ת"א, נמשכת ועד לסגירת הקופות אמש נמכרו 10,000 כר־טיסים. היום יוצאו למכירה 4500 הכרטיסים הנותרים. ונראה כי בקצב המכירה הנוכחי לא יפתחו בשבת הקופות.

למרות העובדה שהאיצטדיון בקר־יית אליעזר יהיה מלא מפה לפה, הודיע אתמול צבי וייצנר, יו"ר האלופה, כי לא יאפשר שידור ישיר של המשחק בטלוויזיה. „לא אפגע בשאר קבוצות הליגה כמו שאיני רוצה שבשנה הבאה יפגעו בי", אמר וייצנר.

אתמול בתום האימון זומנו הכדורגלנים לארוחת ערב חגי־גית על ידי שניים מאוהדי הקבו־צה, מוטי ואריה אלביני, בעלי מסעדת „מרתף הבנקאים". היום בצהריים תיכנס הקבוצה ל„הסגר" ותשוחה במלון. „רק כשלשחקנים לא יורשה לבוא במגע עם איש. „בצוהן במשחק יבטיח את הזכיה באליפות ונפתח למעשה את חגי־גות האליפות", אמר ברוך ממן.

אוהדיה הותיקים של מכבי ת"א, המתרכזים דרך קבע בבית הקפה „מילאנו" בצפון העיר, משוכנעים כי אליהם יקום מוד לסנות ערב באיצטדיון קרית־אליעזר את כל קופת הנקודות. הם רואים את מפגש הגעילה של העונה, בשבת הבאה מול הפועל פתוחתקוה באיצטדיון רמת־גן, כבעל חשיבות משנית – ולפיכן החלו כבר לחגוג את האליפות.

כדורגלני מכבי יוצאים היום בצהריים לבית מלון, כדי להש־לים את הכנותיהם למשחק.

תחזית הליגה הלאומית (לאחר המחזור ה־28)

1.	מכבי חיפה	16–44	54
2.	מכבי ת"א	21–41	54
3.	הפועל ת"א	25–49	53
4.	בית"ר ים	27–43	49
5.	בני־יהודה	15–25	46
6.	הפועל כפ"ס	33–35	36
7.	הפועל ב"ש	22–21	36
8.	מכבי יפו	31–24	36
9.	שמשון ת"א	36–30	35
10.	מכבי יבנה	27–20	34
11.	מכבי פ"ת	40–31	34
12.	מכבי נתניה	34–31	33
13.	הפועל פ"ת	38–34	32
14.	הפועל ירים	43–29	27
15.	הפועל חיפה	56–22	24
16.	מכבי שעריים	34–19	22

תחלית הארצית (לאחר המחזור ה־28)

1.	בית"ר נתניה	25–49	56
2.	בית"ר ת"א	24–52	54
3.	הפועל לוד	23–34	49
4.	צפרירים חולון	23–33	43
5.	מכבי עמידר	26–24	43
6.	הפועל חדרה	29–31	40
7.	הפועל סבריה	31–29	40
8.	הפועל עכו	25–31	37
9.	בית"ר רמלה	23–24	37
10.	הפועל מרמורק	36–31	35
11.	הפועל יהוד	28–32	34
12.	רמת־השרון	33–31	34
13.	הפועל ר"ג	33–32	33
14.	הכח ר"ג	34–19	32
15.	בית־שמש	42–19	21
16.	בית"ר חיפה	46–19	16

ההצעה לבלוק: 4000 $ לחודש

מאת א. טבק

4000 דולר נטו, זהו הסכום שהתאחדות לכדורגל מוכנה לשי־לם כשכר חודשי למאמן ההולנדי גאר בלוק. על כך החליטה אתמול ועדת החמישה מטעם ההתאחדות למינוי מאמן לנבחרת. היום אמור המאמן בלוק להשיב אם הוא מק־בל את ההצעה.

ישיבת הוועדה אתמול היתה קצ־רה. הגזבר גד אגוזי הבהיר וד־משמעית כי מאספקטים ציבוריים השוררים היום בארץ, לא ניתן לשלם היום שכר גבוה למאמן זר. בתחילה רצה אגוזי לשלם רק 3500 דולר, שכר כפול מזה שמק־בל כיום המאמן יוסף מרימוביץ'. בסופו של דבר שוכנע על ידי שאר חברי הוועדה להתפשר מעט, ועל דעת כולם מוכם על שכר של 4000 דולר, שיעלו לקופת התח־אחרות במשך שנה, כולל תשלומי מסים, 112 אלף דולר. סכום זה לא כולל את הריזרב עבור המאר־מן.

אמש ניסתה התאחדות להשיג את בלוק טלפונית, על־מנת לקבל ממנו תשובה להצעתה הבספית. אשתו השיבה כי הוא אמור להגיע מאחר בלילה, ועל כן יוחזר הקשר עמו כנראה רק היום. בהתאחדות מקווים לתשובה חיובית מצד המאמן, אחרת תיוחזר בעיה לא פשוטה. אין מועמד זר אחר, מאחר וכולם מבקשים שכר גבוה, ואין כרגע מאמן ישראלי בכיר פנוי למישרה, אלא אם התאחדות תוד־ליט לפעות אחד כזה כדי שיפר את הסכם עם קבוצתו.

● המאמן גאר בלוק. האם הוא יחתום על הצעת ההתאחדות?

עמידר זוכתה בועדה

מאת עמי כברי

שני כדורגלני הפועל באר־שבע, אפרים דוידי, שצבר 5 כרטי־סים צהובים ושלמה אילוז – שהורחק מהמשחק עם שמשון ברבע גמר הגביע, לא ישחקו השבת מול הפועל ת"א, לאחר שהורחקו אמש בועדת המשמעת של התאחדות. דוידי הורחק משני משח־קים, ולאילוז נקבעה הרחקה מ־3 משחקים בפועל ו־3 על־תנאי לשנה.

מכבי רמת־עמידר מן הליגה הארצית זוכתה אמש מן האשמה, כי בניגוד לסעיף 10/2 בתקנון האליפות, הקבע שקבוצה חייבת להופיע בהרכב המחוק ביותר העומד לרשותה, עלתה למשחק עם יחוד בשבת כשבשורותיה 6 שחקני ספסל בהופעת בכורה בבוגר־רים. הדיין חיים אלחריף קבע כי עמידר עשתה כל שביכולתה לנסות ולשכנע את שחקני הסרכב הראשון שלה לשחק, לאחר שאלה הכריזו שביתה על רקע כספי. „יהד נהנתה בסן־הכל מפירות הסיכסוך הפנימי ברמת־עמידר, אך אין שום סימן לקנר־ניה בינה לבין עמידר" – פסק הדיין. עם זאת, העביר עו"ד אלחריף בקשה ליועץ המשפטי בהתאחדות, כי יבדוק את האפש־רות להעמיד את ששת „סרבני" עמידר לדין בגלל שביתתם.

פנחס דוחרי (הפועל יהד) שספג 7 כרטיסים צהובים, הורחק מ־4 משחקים בפועל.

איך הפכו 56 אלף $ ל־56 אלף ש"ח...

מאת ברוריה ביגמן

ראשי קבוצת הכדורסל של אליצור קרית־אונו, שירדה לליגה הארצית אחרי עונה אחת בלאר־מית, יודיעו בתחילת השבוע למר־כז אליצור על החלטתם להנתק מהמרכז. הרקע ל„פיצוץ" לפי סע־נת הקבוצה – אי מילוי הבטחות כספיות של המרכז כלפיה.

קרית־אונו סיימה את עונתה הלאומית בגרעון של 50 אלף דו־לר. המרכז הבטיח לכסות חוב זה, ולהעביר לקבוצה 56 אלף דולר לטחוז של 3 שנים, (28 צ'קים של 2000 ש"ח כ"א). באורח מפתיע קיבלה הנהלת הקבוצה הודעה כי המרכז יסייע רק ב־56 אלף ש"ח להיסול החוב, (כל המחאה – 2000 ש"ח). בנוסף, נאמר בהודעה כי המרכז אוסר על הקבוצה לעשות מאמץ להעפיל לליגה הלאומית.

„אם המרכז קובע לנו אם לע־שות מאמץ לעלות ליגה או לא, אנחנו לא צריכים להיות כפופים להוקים שלו. נפעיל את הקבוצה בכחותינו" – אמר דוד קפלינסקי, יו"ר האגודה. נודע, כי בעקבות זאת הועלתה אפשרות להתאחד עם הפועל ר"ג.

קרית־אונו תסיר אחריותה מק־בוצת הנשים, אלופת המדינה ומחד־יקת הגביע.

בתגובה אמר אמש ואב ברחוד־מן מזכ"ל אליצור: „ראשי קרית־אונו הצהירו שבכספים לכיסוי הגרעון הם רוצים לרכוש שחקנים. זה לא מקובל עלינו. זה לא ציבו־רי. להערכתי, אין אף מרכז ספורט שעוזר לקבוצותיו כמו מרכז אלי־צור. אם הם רוצים להנתק מהמר־כז, זה עניינם. הם יצטרכו להתחיל הכל מליגה ג'. האיומים לא ישנו את גישתנו".

עוד 15 ימים לגביע העולם

אנגליה: 4–1 על קוריאה

נבחרת אנגליה הביסה אתר לי־ום רביעי 4–1 את נבחרתה של דרום־קוריאה, במשחק ההכנה האחרון של האנגלים לפני יציא־תם למכסיקו. המשחק נערך בקר־לורזו ספרינגס שבארצות־הברית, על מנת לתרגל את השחקנים בתנאי הגוהה ודלילות האויר המצפים להם במכסיקו. מארק הייסלי כבש בראשונה לאנגליה (37) ובריאן רוכסון קבע את תוצ־את המחצית, 2–0, בדקה ה־41.

טרי דיקסון העלה ל־3–0 (61), לפני שדרום־קוריאה, שתופיע במכסיקו לראשונה מאז 1964, צימקה ל־3–1 ע"י ריוק סו קנג. דיקסון עצמו חתם את תוצאת המשחק כשכבש שנית בדקה ה־86.

„זה היה מבחן מעולה עבורנו", אמר בסיום המאמן בובי רוכסון.

● מנהל נבחרת מערב־גרמניה, פרנץ בקנבאואר, אמר אמש כי נב־חרתו מוכנה לקראת המונדיאל, ואחרי הניצחון שלשום 3–1 על הולנד שסיים את תקופת ההכנה, תמשיך להתאמן קשה גם במכסי־קו, והוא יודיע מעיכיו כי יזכו שם לפחות 30 דקות כל יום, על מנת לשמור על הכושר בתנאים הקשים של מכסיקו. לדעתו יש לו ולקבוצתו את כל הכלים להגיע אל אחד מארבעת המקומות הרא־שונים בסורניר.

● מארגני המונדיאל מצפים למכור כ־75 אחוז מכלל הכרטי־סים שהועמדו למכירה. בספרד '82, למשל, נמכרו בסופו של דבר כ־82 אחוזים מהכרטיסים. הכרטי־סים הזולים כבר נחטפו, והמדובר על מחירים שבין 10 ל־20 דולאר לכרטיס. למאוחרים נותרו היקרים, בני 20, 30 ו־50 דולאר.

هكذا من الاصل

משפחת פדרמן השלימה שליטתה על קונצרן עלית

מאת דוד ליפקין

משפחת פדרמן, בעלת חברת "פרנת", השלימה אמש את השתלטותה על קונצרן "עלית". היא רכשה אמש חבילה נוספת של מניות, עשרה אחוז ממניות הקונצרן, תמורת 3.9 מיליון דולר.

הרכישה של משפחת פדרמן בוצעה מחברת ההשקעות "רנות", הנמצאת בפירוק. במכירה שנוהלה על־ידי מפרקי רנות, עורכי־הדין ישראל קנטור, יורם אלרואי וגרשון לב והאה־החשבון י. שוהן, הופיע קונה אחר בלבד משפחת פדרמן. היא שילמה את סכום המינימום שדרשו המפרקים תמורת חבילת המניות.

באמצעות קניית חבילה זו, יש למשפחת פדרמן, בצורה ישירה ועקיפה, 51 אחוז ממניות עלית.

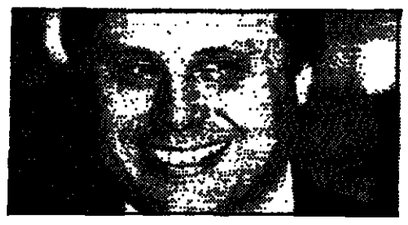

• דוד פדרמן

ב־21 אחוז גדלו אמצעי התשלום בחודש אפריל

אמצעי התשלום הסתכמו בסוף אפריל ב־1.6 מיליארד ש"ח – לעומת 1.1 מיליארד ש"ח בחודש יגואר

מאת יצחק דיש

אמצעי התשלום במשק גדלו בחודש אפריל בשיעור מואץ של 21 אחוז.

הגידול הוא במזומנים ופקדונות עובר ושב. מגמת הגידול המהיר באמצעי התשלום הסתמנה מראשית השנה, אך היא הוגברה באפריל. אמצעי התשלום הסתכמו בסוף אפריל ב־1.6 מיליארד ש"ח לעומת 1.1 מיליארד ש"ח בינואר.

הגורם העיקרי לגידול המהיר באמצעי התשלום הוא הפ־ עם בעל משמעות חיובית: נכונות הציבור להחזיק מזומנים ופקדונות עובר ושב בבנקים, זאת כיוון, שאין חשש מפיחות גדול והריבית בפקדונות לזמן קצר כגון בפק"ם ובתפ"ס הר־ פתחה ואינה שונה בהרבה מהריבית הנמוכה בע"ש. היתרות בפק"ם ובפ"ס ירדו ל־3.3 מיליארד ש"ח, לעומת 3.6 מיליארד ש"ח בינואר.

באותו זמן מסתמן גידול באגרות חוב. ההשקעה באג"ח מסתכמת ב־4 מיליארד ש"ח לעומת 3.6 מיליארד ש"ח בתחי־ לת השנה. זאת, בלי התשואה שהצטברה באגרות החוב באותו זמן.

לראשונה בתולדות מע"מ

שנתיים מאסר בפועל לעוסק שלא שילם בזמן

מאת כתבי „מעריב"

בפעם הראשונה בתולדות המע"מ נידון עוסק לשנתיים מאסר בפועל בגלל שלא שילם בזמן הגיש דו"חות מוזבים.

בית־משפט השלום בעפולה הטיל על חלי תאסן סעידה מעפולה, מנהל חברה להובלות, שנתיים מאסר בפועל, 3 חוד־ שים מאסר על תנאי, למשך 5 שנים, וקנס כסף 10,000 ש"ח. העוסק הגיש לשל־ טונות מע"מ 28 דו"חות באיחור, על אפס הכנסות, כאשר מחזור עסקאותיו היה במאות אלפי שקלים. מאז הפעלת מע"מ לפני עשר שנים לא הוטלו מאסרים בגין על לתקופה ארוכה כזו.

במקרה אחר בבית־משפט בעפולה, מיד לאחר מתן פסק דין זה, ניטה עוסק אחר לקפוץ מבעד לחלון בית־המשפט, נפל ופצע את ראשו.

בבית־משפט השלום בנתניה נידון מנהל מסגריה לשנה מאסר בפועל ו־3 חודשי מאסר על תנאי וקנס כספי בסך 100 ש"ח. בעל מסגריה אחר מנתניה, נדון לחצי שנה בפועל וקנס כספי בסך 250 ש"ח. בדו"ח שהוגש למנהל המכס מרכזי ברקת, נמצא שעשרות מאסרים בפועל וקנסות כבדים הוטלו על עוסקים באיחור הצפון בענפים שונים.

איגוד לשכות המסחר דורש הורדת מס־הכנסה

מאת כתבי „מעריב"

משלחת של איגוד לשכות המס־ חר, בראשותו של נשיא, האיגוד דני גילרמן, תתבע היום משרד האוצר, משה נסים, לבצע רפורמה מיידית במס־הכנסה. המשלחת תתבע הורדה של 16 אחוז בשיעורי מס־הכנסה.

לפי נתונים, שתציג משלחת האיגוד לפני שר האוצר, ברגע הראשון של שנת 1986 גדל נטל המס ל־60 אחוז מהתל"ג, לעומת 48 אחוז מהתל"ג בשני הרבעים האחרונים של 1985.

התפתחות זו מסוכנת, כתוצאה מעצ־ רת האינפלציה, שהפסיקה את שחיקת שיעורי המס, יישום חוק סטיינברג ושחי־ קה ברווחים.

ראשי איגוד לשכות המסחר גם יציגו נתונים לפיהם השנה יהיה גידול של כמיליארד דולר בגביית מסים לעומת שנת התקציב הקודמת.

לדעת האיגוד, אין זה מתפקידה של המדינה לגבות יותר מיסים ולחלק כס־ פים.

מעריב

ישראל קיבלה אתמול 375 מיליון דולר – מחצית סיוע החרום

מאת עודד גרנות, כתבי „מעריב" בוושינגטון

הממשל האמריקני העביר אתמול לישראל 375 מיליו־ ן דולרים – מחצית מכלל סיוע החרום שהובטח לה השנה.

אשתקד קיבלה ישראל 750 מיליון מכלל סיוע החרום, המסתכם ב־1.5 מיליארד דולר למשך שנתיים. יתרת 375 מיליון הדולרים תמסר לישראל לקראת אוגוסט, אך לא יאוחר מחודש אוקטובר השנה.

נידחתה בקשה לעכב את פירוק מפעלי המצות של דנגברג

מאת איה אורנשטיין

נשיאת בית־המשפט המחוזי בתל־אביב, חנה אבנור, דחתה אתמול בקשה לעכב למשך תקופה נוספת את פירוק של שלוש חברות מפעלי המצות של משפחת דנגברג – חברת מצות ישראל בע"מ, ישראל דנגברג בע"מ ודנגברג יצוא בע"מ.

את הבקשה לעכב את הפרוק הגישה לבית־המשפט משפ־ חת זולף – אחת המשפחות שבבעלותן החברות – באמצעות עו"ד ד"ר אמנון גולדנברג.

צו הפרוק של חברות מפעלי המצות ניתן לפני יותר מא־ רבעה חודשים. בנימוק, כי יש לפרקם בשל סיכומים משפו־ תיים. הוסכם לעכב את הפרוק למשך ארבעה חודשים, כדי לא לפגוע באספקת המצות לחג הפסח.

מייד לאחר שפג תוקפה של החלטת העיכוב הגישה המש־ פחת זולף בקשה להמשיך ולעכב את הפרוק, משני נימוקים – הגשת ערעור על החלטת הפרוק לבית־המשפט העליון וסלוט השריפות שארעו במפעלי המצות, המחייבות לשקם את החב־ רות, כדי שניתן יהיה לתבוע מהביטוח את כל הפסד הרווח.

השופטת אבנור קבעה כי אין הצדקה לעכב את הפרוק.

משרד המשפטים

סדנאות, הרצאות, סמינריונים

משרד המשפטים מודיע בזה על הפעלות שתתקיימנה בשבועות הקרובים בתחום המשפט העברי:

בירושלים (בשיתוף לשכת עוה"ד – המרכז המשפטי)
סדנא: אתיקה שיפוטית במשפט העברי

הסדנאות יתקיימנו מדי יום ג', החל מיום ב', י"א באייר תשמ"ו (20.5.86) ועד ח' בתמוז תשמ"ו (15.7.86), בשעה 20:30.

הסדנא הראשונה תתקיים ביום ב', י"א באייר תשמ"ו (20.5.86), בשעה 20:30

יושב ראש: **פרופ' נחום רקובר**
המשנה ליועץ המשפטי לממשלה
דברי פתיחה: השופט **בן־ציון שרשבסקי**
שופט בית המשפט העליון לשעבר
המרצה: השופט **צבי טל**
בית המשפט המחוזי, ירושלים
המקום: המרכז המשפטי, רח' שמאי 1, ירושלים

בחיפה (בשיתוף לשכת עורכי הדין, מחוז חיפה)

סדרת הרצאות

ההרצאות יתקיימנה בלשכת עורכי הדין, רח' הרצל 21, חיפה, מדי שבועיים ביומי שני, החל מיום ב', י' באייר תשמ"ו (19.5.86), בשעה 19.00.

ישיבת הפתיחה

יושב ראש: **מר יואל שלומון**, עו"ד
ראש הלשכה במחוז חיפה
פתיחה: השופט **אברהם פרידמן**
נשיא בית המשפט המחוזי, חיפה
המרצה: עו"ד **נפתלי ליפשיץ**
תנשא: דיני שלמות
המועד: י' באייר תשמ"ו (19.5.86)
ההרצאות הבאות

ד"ר יעקב וינרוט – המלה עצמית
הפקולטה למשפטים, אוניברסיטת ת"א – כ"ד באייר תשמ"ו (2.6.86)
השופט **אהרן מלמד** – העונש כשיקום כפוי
נשיא בית המשפט לנוער – ט' בסיון תשמ"ו (16.6.86)
עו"ד **יצחק מידון** – מתנה לשובת אדם שלישי
כ"ג בסיון תשמ"ו (30.6.86)

ערב עיון: הרמב"ם – האיש ומשנתו
(בשיתוף עירית חיפה)
ערב העיון יתקיים בבית פבנר, רח' פבנר 51, חיפה, ביום ד', י"ב באייר תשמ"ו (21.5.86), בשעה 20:00.

המרצים:
השופט יצחק **יעקבי שוויצלי** – על דמוקרטיה ושלטון החוק
הרב **יעקב חיים** – בית המשפט המחוזי, חיפה
ד"ר **אורי לוי** – הרמב"ם בהלכה ובמחשבה
הבריאות במשנתו של הרמב"ם

בבאר־שבע (בשיתוף לשכת עוה"ד, מחוז הדרום)

סדנאות בדיני עונשין

המפגשים יתקיימו בלשכת נשיא בית המשפט המחוזי, באר־שבע, בימי שלישי, בשעה 18.30.

הסדנא הראשונה תתקיים ביום ג', י"א באייר תשמ"ו (20.5.86), בשעה 18.30.

דברי פתיחה: השופט **יעקב טירקל**
נשיא בית המשפט המחוזי, באר־שבע
המרצה: ד"ר **אברהם אמיר**
אוניברסיטת בן־גוריון בנגב

סמינריון בדיני נזיקין
(בשיתוף לשכת עורכי הדין)
יום ה'–מוצ"ש, כ"כ"ב באייר תשמ"ו (29–31.5.86), בית הארחה קיבוץ לביא

פתיחה: עו"ד **בן ציון לוגנטל**
סגן ראש לשכת עוה"ד
מרצים: השופט פרופ' **אהרן ברק** – מגמות בדיני מיקיון
בית המשפט העליון
הרב **אברהם שיינפלד** – חוות דעת רשלנית, משבר המקיים –
דיין בית הדין הרבני, ת"א – היבט משפטי
הרב **יהודה גלעד** – פגיעים ביהדות
רב קהילת לביא
מנחים בסדנאות: השופט **צבי טל**
בית המשפט המחוזי, ירושלים
השופט **צבי מ. הכהן**
בית המשפט המחוזי, ת"א
סיכום: פרופ' **נחום רקובר**
המשנה ליועץ המשפטי לממשלה

הסמינריונים הבאים:
דיני חוזים – 19–21.6.86, בית הארחה, מיר עציון
דיני שוברים – 17–19.7.86, מלון הלילה, ירושלים
דיני עונשין – 28–30.8.86, מלון לוזה, ירושלים

פרטים והרשמה: משרד המשפטים 02-270266.

נשיא בית המשפט העליון
שופטי ישראל והנהלת בתי המשפט
משתתפים בצער **משפחת אזולאי**
במות עליהם אבי המשפחה
השופט בדימוס
יעקב אזולאי
לשעבר נשיא בית המשפט המחוזי בחיפה

מודים שהייתם עמנו בכאבנו במות
רויטל
טובה, אריה, גילה,
ואורית שטינברג
ראשל"צ

משרד החקלאות
שירות ההדרכה והמקצוע
אגף ההדרכה
והמחלקה להמחשה
אבלים על מותו ללא עת של חברנו לעבודה
יורם כצנלסון ז"ל
ומשתתפים בצער המשפחה

לגדי כפיר
תנחומינו במות
אמך ז"ל
המכון הישראלי
לתכנון ומחקר תחבורה

לחברתנו היקרה אסתר ז'מס
משתתפים באבלך הכבד על פטירת אחיך
מתתיהו כץ ז"ל
מי יתן ולא תדעי דאבה עוד.
חברותיך בארגון „יעל" רמב"ם

למשה שרם
אתך אנו באבלך על מות **אמך** ז"ל
ההנהלה, המורים והעובדים
בי"ס אורט ע"ש א. סינגאלובסקי

לגיורא אלפנט
אתך אנו באבלך על מות
אביך ז"ל
ההנהלה, המורים והעובדים
בי"ס אורט ע"ש א. סינגאלובסקי

למשפחות אוהב־ציון
אתכם באבלכם על מות
הרעיה והאם
משקי העובד הציוני
ארגון המושבים של
העובד הציוני
והנוער הציוני בישראל

למשפחת פסח
משתתפים בצערכם בהלקח מכם יקירכם
פסח יצחק ז"ל
משרד האוצר
מנהל הלשכה לשקום נכים
וצוות העובדים

למזל וגדעון בלע
אתכם באבלכם הכבד
על מותו של
משה ז"ל
המחנך והמדריך
עימרים דהם
חבריו מקן בית"ר ממל (ליטא)

לבוריס גרבר והמשפחה
על מות
דבורה ז"ל
משתתפים בצערכם העמוק
גד וטליה זאבי

לחברתנו לעבודה עמוס שור
משתתפים באבלך במות
אביך ז"ל
אל־אופ
ההנהלה והעובדים

לחיה תומא
משתתפים באבלך הכבד על מות
אמך ז"ל
סטימצקי
ההנהלה והעובדים

לידידנו
משה פיינגולד ומשפחתו
משתתפים בצערך
על מות
אביך ז"ל
החברים
משפ' אלון משפ' חייבי
משפ' אפל משפ' צור
משפ' בלום משפ' צוקר
משפ' בן־יעקב משפ' רוזנצויג

ללנדאו איציק וגילה
איתכם באבלכם הכבד
מק דויד

ליצחק לנדאו ומשפחתו
משתתפים בצערכם הכבד במות
הבן
רועי ז"ל
הבנק הבינלאומי הראשון
ההנהלה והעובדים

נפיני דורון
משתתפים באבלך הכבד על מות
אמך ז"ל
הנהלת כור סחר
והחברים בכור אפריקה

רשות השידור
מנהל קול ישראל
אבלים על מותו של
המנהל
אפרים שפירא ז"ל
מחזיקי השדרים מתפרסה בזיא
הכבדים הנחוטים מביא לטשאוות.

משרד החקלאות
לוח מחירים מרביים
ליום שישי (16.5.86) ז' באייר תשמ"ו

המצרך	האריזה	הכמות	המחיר בשקלים חדשים בקטגוריה: לקטגוריה כולל מע"מ	לצרכן כולל מע"מ	בסוגן או בקיוסק כולל מע"מ	באילת לצרכן	באילת בסוגן או בקיוסק
חלב ומשקאות חלב							
חלב מפוסטר (3% שומן)	שקית	1/2 ליטר	0.35	0.44		0.38	
חלב מפוסטר (3% שומן)	שקית	1 ליטר	0.60	0.76		0.65	
חלב מפוסטר (דל שומן 1%)	שקית	1 ליטר	0.58	0.74		0.64	
חלב מפוסטר (דל שומן 1%)	שקית	1/2 ליטר	0.33	0.41		0.35	
חלב מעושר	בקבוק	585 מל	0.54	0.70		0.60	
חלב מעושר (דל שומן 1%)	בקבוק	585 מל	0.52	0.68		0.58	
חלב עמיד 3% מחמצ' תמובה רשת'השלג	קרטון	1 ליטר	0.87	1.11		0.95	
חלב חמוצמלא	קרטון	1 ליטר	0.73	0.92		0.79	
חלב ריזן (1.5% שומן)	קרטון	1/2 ליטר	0.49	0.62		0.53	
חלב ריזן (1.5% שומן)	קרטון	1 ליטר	0.90	1.17		1.01	
שוקו מפוסטר	שקית	200 מל	0.27	0.21	0.34	0.23	0.29
שוקו חמוצמלא מחמצ' תמובה, טרה	קרטון	1/2 ליטר	0.56	0.74	0.93	0.64	0.80
שוקו ומוקה עמידים	קרטון	1/4 ליטר	0.50	0.65	0.81	0.56	0.70
תוצרת חלב גיגרת							
יוגורט "אשל" מחמצת תמובה	גביע	170 מל	0.19	0.24		0.21	
"עדיות" מחמצת טרה							
לבן (3% שומן)							
"גילי" מחמצת תמובה	גביע	170 מל	0.16	0.21		0.18	
"עוד" מחמצת טרה							
"יוגרט" מחמצת תמובה וטרה	גביע	170 מל	0.19	0.24		0.21	
"דנונה" תמובה, "דנמנד" שטראוס	גביע	170 מל	0.26	0.33	0.41	0.28	0.35
שמנת							
שמנת חמוצה	גביע	170 מל	0.29	0.37		0.32	
שמנת מפוסטרת (35% שומן)							
מחמצת תמובה, טרה, שטראוס	שקית	250 מל	0.81	1.05		0.90	
חמאה							
חמאה	חבילה	100 גרם	0.42	0.55		0.47	
חמאה מלוחה	חבילה	200 גרם	0.82	1.06		0.91	
חמאה בטעם חולבי							
מחמצת תמובה	חבילה	100 גרם	0.47	0.60		0.52	
גבינות רכות ולבנות							
גבינה כחושה רגילה							
מחמצת טרה	חבילה	250 גרם	0.59	0.76		0.65	
גבינה לחיתוך כחושה							
"כנר" מחמצ' תמובה	חבילה	250 גרם	0.88	1.12		0.96	
"טבעוף" מחמצ' טרה							
גבינה לחיתוך כחושה "כנר" מחמצ'							
תמובה "טבעוף" מחמצ' טרה	חבילה	500 גרם	1.67	2.15		1.85	
"מעדיר" חמצ' תמובה	גביע	250 גרם	0.72	0.92			
גבינה כחושה לשריחה							
מחמצת תמובה	גביע	250 גרם	0.59	0.76			0.65
גבינה לחיתוך חצי שמנת (5%)							
"טוב טעם" מחמצת טרה	חבילה	250 גרם	0.90	1.15		0.99	
גבינה חצי שמנת (5% שומן)							
טרה, תמובה	גביע	250 גרם	0.64	0.82		0.71	
גבינה חצי שמנת "טבעוף"							
מחמצת תמובה	קופסה	125 גרם	0.37	0.48		0.41	
גבינה שמנת לשריחה (9%)							
תמובה, טרה	גביע	250 גרם	0.66	0.84	0.72		
גבינה קוטג' (9%) מחמצת							
תמובה, טרה	גביע	225 גרם	0.63	0.81	0.70		
גבינה שמנת לשריחה (12%)							
תמובה, טרה	גביע	250 גרם	0.81	1.03		0.89	
גבינה מלוחה "עץ חפר"							
"אי יחמד" מחמצת תמובה	חבילה	250 גרם	1.01	1.29		1.11	
גבינת בריאה מחמצת							
תמובה, טרה	חבילה	250 גרם	1.34	1.71		1.47	
גבינת פטה מחלב							
בקר מחמצת תמובה	פח	1 ק"ג	5.47	7.11		6.11	
גבינה מוקצפת	גביע	120 גרם	0.54	0.71	0.88	0.61	0.76
גבינות קשות							
גבינה קשה חצי שמנת "גלבוע"							
מחמצ' תמובה	1 ק"ג	5.65	7.34		6.31		
גבינה קשה חצי שמנת "גלבוע"							
מחמצ' תמובה	חב' פרוסות	200 גרם	1.41	1.84		1.58	
גבינה קשה חצי שמנה "עמק"							
מחמצ' תמובה							
"פאר" מחמצ' טרה	חב' פרוסות	200 גרם	1.51	1.98		1.70	
גבינה קשה חצי שמנת "עמק"							
מחמצ' תמובה "מירון" מחמצ' סטא							
"אדמר" מחמצ' שטראוס							
"פאר" מחמצת טרה	1 ק"ג	6.46	8.40		7.22		
גבינה קשה חצי שמנת "שמן" טרה							
"אדמר" שטראוס	חב' פרוסות	200 גרם	1.73	2.25		1.94	
גבינה קשה חצי שמנת							
"גש חלב" תמובה	חב' פרוסות	200 גרם	1.58	2.06		1.77	
גבינה קשה שמנה "גד" תמובה	1 ק"ג	6.92	9.01		7.75		
גבינה קשה שמנה "גש חלב" או							
"כל בר" תמובה	1 ק"ג	6.87	8.92		7.67		
גבינה קשה שמנה "טל העמק"							
מחמצת תמובה	1 ק"ג	6.92	9.01		7.75		
"טל העמק" - תמובה	חב' פרוסות	200 גרם	1.75	2.28		1.96	
גבינה קשה שמנה "מירון" -							
שטראוס	חב' פרוסות	200 גרם	1.98	2.59		2.23	
גבינה קשה שמנה "עדר" מחמצ' סטא							
"הדר" מחמצ' טרה	1 ק"ג	6.92	9.01		7.75		
גבינות מותכות							
"כרמל" ר"עמק"	6 משולשים	240 גרם	0.71	0.92		0.79	
מחמצת תמובה	בקופסה						
"נעם" מחמצ' תמובה	8 משולשים בקופסה	200 גרם	0.71	0.92		0.79	
"משק" מחמצ' תמובה	16 משולש בקופסה	240 גרם	0.91	1.19		1.02	
מעדנים							
קומרס בטעם פירות "פריומרס"							
תמובה ריקובתה (3% שומן)	גביע	170 מל	0.23	0.30	0.38	0.26	0.32
יוגורט (1.5% שומן)							
עם פירות מחמצ' תמובה	גביע	120 מל	0.23	0.30	0.38	0.26	0.32
"עונתי" טעם פירות							
מחמצת תמובה	גביע	170 מל	0.23	0.30	0.38	0.26	0.32
"מילקי" חמצ' שטראוס	גביע	120 מל	0.32	0.42	0.50	0.36	0.43
מעדן חלב בטעמים:							
"קרמלה" חמצת תמובה,							
"טאר קדם "טאר פרי							
"דני" מחמצ' שטראוס (1.5% שומן)	גביע	120 מל	0.23	0.30	0.38	0.26	0.32
"יומלי" מחמצ' תמובה	גביע	120 מל	0.20	0.27	0.35	0.23	0.30
מעדן חלב בטעמים מחמצ'							
תמובה, טרה "טבטה"	גביע	170 מל	0.31	0.39	0.50	0.34	0.43

ביצים

	משקל ביצה בגרמים	המכירה לקטגוריה באמצעות בשקלים חדשים ללא מע"מ	המכירה לקטגוריה בשקלים חדשים, כולל מע"מ	המכירה לצרכן באילת
	מעל ל-70	0.129	0.16	0.14
	מ-65 עד 70	0.121	0.15	0.13
	מ-60 עד 65	0.113	0.14	0.12
	מ-55 עד 60	0.105	0.13	0.11
	מ-50 עד 55	0.097	0.12	0.10
	מ-45 עד 50	0.089	0.11	0.09
	עד 45	0.081	0.10	0.08

פטמים

סוג המוצר המקורא	המכירה לקטגוריה בשקלים חדשים מחסן סיטונאי ללא מע"מ	המכירה לצרכן כולל מע"מ	המכירה לצרכן באילת
סוג "מיני" במשקל עד 1.100 גר'	3.06	4.05	3.50
סוג "ב" במשקל עד 1.400 גרם	3.21	4.25	3.70
סוג "ב" במשקל עד 1.600 גרם	3.36	4.45	3.85
סוג "ב" במשקל מעל 1.600 גרם	3.36	4.45	3.85

חלקי עוף

חלקי הגופה המקורא	המכירה לקטגוריה בשקלים חדשים מחסן סיטונאי לק"ג ללא מע"מ	המכירה לצרכן לק"ג כולל מע"מ	המכירה לצרכן לק"ג באילת
חזה	8.66	11.45	9.90
כרעיים	4.54	6.00	5.20
שוקיים	4.58	6.05	4.60
ירכיים	4.01	5.30	7.70
כנפיים	6.69	8.85	8.20
לבבות	7.15	9.45	3.40
קורקבנים	2.95	3.90	6.00
סחוסים	5.26	6.95	

תיקון טעות

בהודעה שהופיעה ב-15.5 נפטר תאריך ערב היארצייט לזכרו של

ד"ר יואל זוסמן ז"ל

ערב היארצייט ביום שלישי, י"א באייר תשמ"ו (20.5.86) בשעה 18.00.

בעל
מפעל – חשב – חנות
בצע מבצעי מכירות
בתשלומים באמצעותנו
טלפונים: 03-230376, 03-245517

במלאת שלושים לפטירת יקירנו

ברוך אוסטרליץ ז"ל

בר' משה יקותיאל ז"ל

תתקיים אזכרה וגילוי מצבה ביום ראשון, ט' באייר תשמ"ו, 18.5.86 בשעה 3.00 אח"צ בבית העלמין "הדרום" בנבול תולון–בת"ים.

נפגשים ליד השער הראשי. תודתנו נתונה לכל מלחמינו.

המשפחה

קרן קיימת לישראל
הפדרציה הציונית דרום אפריקה (ישראל)

התיחדו עם זכר
חללי מלחמות ישראל יוצאי אפריקה הדרומית

בואו להתייחד עמנו ולהנציח את זכרם, ביום שני, 19 במאי 1986, בשעה 15.00, בגן הזכרון לחללי אפריקה הדרומית, צומת גולני.

ותכורה אפשרית גם אם יש צורך – בא להתקשר ל:
אתל – 03-290131, אשר – 04-641058, ביולה – 02-630801, שרה – 057-73811.

מדינת ישראל

היתר להתנאות מחירים לפי
חוק יציבות מחירים במצרכים ובשירותים (הוראת שעה)
התשמ"ו–1985

בתוקף סמכותנו לפי סעיף 7(א) (2) לחוק יציבות מחירים במצרכים ובשירותים (הוראת שעה) התשמ"ו–1985 (י), אנו קובעים:
מותר להעלות את המחיר של מצרך המתואר בטור ב' לתוספת המסוגג בטור הנקוב לצידו בטור א' מעל למחירו הקובע, בשיעור שלא יעלה על השיעור הנקוב לצידו בטור ג'.

בהיתר זה –
„תעריף המכס" – התוספת הראשונה לצו תעריף המכס והפטורים ומס קנייה על טובין, התשמ"ו–1985 (י)
„פרט המכס" – מספרו של הפרט בתעריף המכס.
מקום שלצידו של פרט מכס בתוספת להיתר זה צויין תאור המצרך, יחול היתר זה לגבי אותו מצרך בלבד.

תחילתו של היתר זה ביום ז' באייר התשמ"ו (16 במאי 1986).

תוספת (סעיף 1)

טור א' פרט המכס	טור ב' תאור המצרך	טור ג' שיעור העלאה באחוזים
07.04	ירקות מיובשים	12
69.07, 69.08	איריחי קרמיקה המיועדים לריצוף	8
76.15.1000	מכלי סיגון מייצור מקומי המשמשים להנקת סודה	14
84.19.1020	מדיחי כלים	12
85.06.9900	מאוררים מייצור מקומי	12
פרק 97	צעצועים ומשחקים מייצור מקומי	20

ד' באייר התשמ"ו (13 במאי 1986)
(חק 1914–3)

אריאל שרון
שר התעשיה והמסחר

משה נסים
שר האוצר

1) ס"ח התשמ"ו, עמוד 2
2) ק"ת שיעורי מק"ח 597, עמוד 35

הועדה לקידום החינוך המדעי לנוער
ומשרד החינוך והתרבות

מודיעים על פתיחת ההרשמה למחנות הקיץ לנוער שוחר מדע

המחנות מיועדים לתלמידי הזיטיבה העליונה והזיטיבה הביניים ויתקיימו בחופשת הקיץ תשמ"ו (יולי–אוגוסט 1986)

המשתתפים יעסקו בפעילות מדעית במעבדה ויאזינו להרצאות בנושאים מדעיים. נוסף לכך יתקיימו פעילויות חברה וספורט.

בדבר פרטים והרשמה יש לפנות למוסדות המקיימים את המחנות:

שם המוסד	מיועד לבוגרי הכיתות	כתובת וטלפון
אוניברסיטת תל־אביב	ט'–י"א עם פיזיקה ו'–י"א בלי פיזיקה	היחידה לפעולות נוער רמת־אביב, ת"א 69978 03-423380, 420469
האוניברסיטה העברית בירושלים	ט'–י"ב עם פיזיקה ז'–ח' בלי פיזיקה	היחידה לנוער שוחר מדע גבעת רם, ירושלים 91904 02-585346, 585475
הטכניון – מכון טכנולוגי לישראל חיפה	ט'–י"א בלי פיזיקה ה'–ח' בלי פיזיקה	היחידה לפעולות נוער המדור לילדי חוץ ת.ד. 4959 חיפה 31048 04-661151, 667818
מכון ויצמן למדע רחובות	י"א עם פיזיקה	היחידה לפעולות נוער רחובות 08-482970 76100
אוניברסיטת בר־אילן רמת גן	ח'–י"א בלי פיזיקה	היחידה לפעולות נוער רמת גן 03-718207 52100
אוניברסיטת בן גוריון באר שבע	ז'–י"א עם פיזיקה	היחידה לנוער שוחר מדע באר שבע 057-39947
מינהל המחקר החקלאי מרכז וולקני	י"א עם פיזיקה	היחידה לנוער שוחר מדע מרכז וולקני ת.ד. 6 בית דגן 03-980358 50250

סיום ההרשמה בכל המוסדות 30.5.86.

במלאת שתים עשרה שנה להילקח יקירנו

חיי'מקה דב וינר ז"ל

נעלה לקברו ותתיחד עם זכרו, בבית הקברות הצבאי בקרית שאול, ביום ראשון, ט' באייר תשמ"ו, 18.5.86 בשעה 17.00.

תזכורה תצא מביתו, רח' שילה 6 רמת־גן, בשעה 16.30.

המשפחה

במלאת שלושים לפטירתה של יקירתנו

פירי (פירושקה) יעקב ז"ל

תתקיים אזכרה וגלוי מצבה, ביום ראשון, ט' באייר תשמ"ו, 18.5.86, בשעה 3.30 אח"צ, בבית העלמין באשדוד.

אוטובוס יצא בשעה 3.00 מרחוב הרקל 1, אשדוד.

המשפחה

במלאת שלושים לפטירת יקירתנו

אילנית אוריאלי ז"ל

תתקיים אזכרה וגילוי מצבה ביום ראשון, ט' באייר תשמ"ו, 18.5.86, בשעה 4 אח"צ, בבית העלמין בתל־מונד.

הסעה תצא ממרכז הכפר.

המשפחה
וחברי מושב חרות

אזכרה והקמת מצבה לאמי וסבתנו היקרה

מרת הודי' (הלנה) אברדם ז"ל

תתקיים ביום רביעי, י"ב באייר תשמ"ו, (21.5.86) בשעה 17.00 נפגשים ליד שער בית העלמין הצבאי שבחוף הכרמל, חיפה. אוטובוס יצא מרח' גבעון 12, אחוזה, חיפה בשעה 16.30.

שלום אברדם וב"ב

במלאת שלושים לפטירת

יוסף סלנט
(בן אהרון) ז"ל

תתקיים אזכרה וגילוי מצבה, ביום שלישי, י"א באייר תשמ"ו, 20.5.86 בשעה 3.30.
נפגשים בבית העלמין "הדרום" בנבול תולון בת"ים ליד השער הדרומי.

ציפי סלנט

לאדם קימרלינג

אתר באבלך על פטירת אביך היקר

מרדכי ז"ל

דבורה וישעיהו לנדאו
חירם לנדאו בע"מ

האקדמיה ללשון העברית

אבלה על מותה הפתאומי של

הגב' איילה ליונשטן ז"ל

מן העובדים המסורים במפעל המילון ההסטורי.

מועדון מטיילי מעריב

15 יום בספרד ופורטוגל
(כולל גיבראלטר)

הטיול הקלאסי הכולל גם יעדים ייחודיים כמו: שמורת הבוסאקו בפורטוגל ו„הערים הלבנות" בדרום־ספרד.
ם ביצוע והדרכה: „נאות הכבר" הוצאה:
17.8; 17.7; 26.6; 5.6.
פרטים: „מועדון מטיילי מעריב", מערכת „מעריב", קהליבר 2, ת"א
טל. 03-439207.

מכזא من الاصل

בצער רב אנו מודיעים על פטירתו של בעלי, אבינו, סבנו ואחינו היקר

שמריהו ויטקובסקי

הלוויה תתקיים היום, יום ששי, ז' באייר תשמ"ו (16.5.86) בשעה 12.30 בצהריים, בבית העלמין „הדרום" בגבול חולון–בת"ים.

נפגשים ליד השער הדרומי.

אוטובוס יצא מבית המנוח, רח' הרא"ה 246, רמת־גן בשעה 11.30 לפנה"צ.

יושבים שבעה בבית המנוח.

המתאבלים: אשתו: פרידה

בנו, כלתו ונכדיו: יחזקאל, מרים, גיא וקרן ויטקובסקי

בתו: בלה ויטקובסקי

אחותו: לאה אפרים

וכל בני המשפחה

בצער רב אנו מודיעים על פטירתו בטרם עת של יקירנו

אלדד הרניס

הלוויה תתקיים היום, יום ששי, ז' באייר תשמ"ו (16.5.86) בשעה 11.30 לפנה"צ בבית העלמין „הדרום" בגבול חולון–בת"ים.

אוטובוס יצא בשעה 10.30 לפנה"צ מרחבת הבימה, תל־אביב.

המשפחה

אנו מודיעים בצער על מותו הפתאומי של יקירנו

יצחק וינר

רמת־גן (קרקוב)

אבלים:

רעיתו: שושנה וינר

בניו: יהודה בוצר (וינר) וב"ב, שמואל וינר וב"ב

לפרטים בדר מועד הלוויה נא לפנות לצ.נ.ר. בע"מ, תל־אביב, 821895, 825760, 996648.

במלאת שנה לפטירת בעלי ואבינו היקר

דוד טוכמאיר

ז"ל

נעלה לקברו להתייחד עם זכרו, ביום שני, י' באייר תשמ"ו (19.5.86), בשעה 16.00, בבית העלמין החדש ברעננה.

המשפחה

במלאת שלושים לפטירתו של יקירנו

משה גולדנר ז"ל

תתקיים אזכרה וגילוי מצבה, ביום שני, י' באייר תשמ"ו (19.5.86) בשעה 4.00 אחה"צ בבית העלמין „הדרום" בגבול חולון–בת"ים.

נפגשים ליד השער הראשי.

תודתנו נתונה לכל מנחמינו.

המשפחה

נחמה ראובן אבל

מנהל הקרן

משתתפים בצערך

על מות אחיך

יצחק ז"ל

נתיב – קרן הפנסיה

ההנהלה והעובדים

תורנות לקבלת מודעות אבל לגליון יום א'

במוצאי־שבת מצאת השבת עד שעה 24.00 (חצות)

(ביום א' לפנות בוקר, אין קבלת מודעות)

ב.מעריבי תיא, רחוב קרליבך 2, טל. 439111, 439269, 439434

כתיבה במכונה

בר"ט למטחר „רימון"

ת"א, רח' דיזנגוף 85

במלאת שנה לפטירתו של חברנו

שאול לזרוביץ ז"ל

נעלה לקברו ונתייחד עם זכרו ביום ראשון, ט' באייר תשמ"ו (18.5.86), בשעה 15.00.

יוצאים מהעיגול.

המשפחה

וקיבוץ אפיקים

ביום חמישי, י"ג באייר תשמ"ו, 22.5.1986, בשעה 16.00, נקיים אזכרה וגילוי מצבה

לאמנו ואחותנו היקרה

ג'וליאנה מרק

ז"ל

(לבית גליק)

בבית העלמין „הדרום" בגבול חולון–בת"ים.

נפגשים ליד השער הישן.

תודתנו לכל מנחמינו.

המשפחה

במלאות שלושים לפטירת בעלי, אבינו וסבנו היקר

צבי ליטבק

ז"ל

תתקיים אזכרה וגילוי מצבה, ביום ראשון, ט' באייר תשמ"ו (18.5.86), בשעה 4 אחה"צ, בבית העלמין כפר סמיר, חיפה.

נפגשים ליד השער הראשי.

המשפחה

במלאות שלושים לפטירתה של

סילביה מאיר ז"ל

לבית פריזר

נעלה לקברה לאזכרה ולגילוי מצבה ביום שני, י' באייר תשמ"ו 19.5.86, בשעה 2.30 אחה"צ.

האזכרה תתקיים בהר המנוחות, גבעת שאול. נפגשים ב־2.00 בבית, רח' אחד העם 21, ירושלים, או ב־2.15 בשער הר המנוחות.

המשפחה

במלאת 3 שנים לנפילת בנו

סגן

צבי (צביקה) מקליס

הי"ד

נפל בקרב, בשרתו בסיירת גולני

נעלה לקברו להתייחד עם זכרו, ביום ראשון, כ' באייר תשמ"ו 18.5.86 בשעה 3 אחה"צ בחלקה הצבאית של בית העלמין בסביון.

המשפחה וחבריו

במלאת שלושים למותו של יקירנו

צביקה שגב ז"ל

תתקיים אזכרה וגילוי מצבה ביום רביעי, י"ב באייר תשמ"ו, 21.5.86, בשעה 4.00 אחר הצהריים, בבית העלמין בכפר סמיר, חיפה (שער ראשי).

אוטובוס יצא מרח' אלנבי 123 קרית אליעזר, בשעה 15.30.

המשפחה והחברים

במלאת 3 שנים לפטירת יקירתנו

רחל פורת ז"ל

בת משה ולואיזה קסטרו

נעלה לקברה להתייחד עם זיכרה ביום ראשון, ט' באייר, 18.5.86, בשעה 16.45 בבית העלמין „הדרום" בגבול חולון–בת"ים.

נפגשים ליד השער הדרומי.

המשפחה

במלאת שנה לפטירתו אבינו

ד"ר לאו רוזנבליט ז"ל

נעלה את זכרו ואת זכר אמנו

אנה ז"ל

ביום ראשון, ט' באייר תשמ"ו (18.5.86) בשעה 15.00, בבית העלמין הישן בראשון לציון.

שמואל ורפאל רוזן

ומשפחותיהם

בצער רב וביגון אנו מודיעים על פטירתו של יקירנו

אברהם (אלברט) בן־נאים

ז"ל

פס – מרוקו

ההלוויה התקיימה ביום העצמאות ד' אייר תשמ"ו.

המתאבלים:

אמו, אשתו, ילדיו, נכדיו, אחיו, אחיותיו וכל המשפחה בארץ ובחו"ל.

בצער רב וביגון קודר אנו מודיעים על פטירתה של אשתי, אמנו, אחותנו וסבתנו היקרה

מזל רוט ז"ל

הלוויתה התקיימה ביום חמישי, ו' באייר תשמ"ו (15.5.86).

יושבים שבעה בביתה במשרד משמר אילון 10.

המשפחה המתאבלת

בצער רב ובכאב אנו מודיעים על פטירתו של בעלי, אבינו, חמינו וסבנו היקר

צבי אשר ז"ל

הלוויה התקיימה ביום חמישי, ו' באייר תשמ"ו (15.5.86).

השבעה בבית המנוח שד' וייצמן 44/1 נתניה.

המשפחה המתאבלת

במלאת ארבע שנים לפטירתו של בעלי, אבינו, בני ואחינו היקר לנו מכל

נתן דלאל ז"ל

נעלה לקברו ונתייחד עם זכרו, ביום ראשון, ט' באייר תשמ"ו, 18.5.86, בשעה 17.00, בבית העלמין האזורי בגבול חולון–בת"ים, בחלקה הצבאית.

נפגשים ליד השער.

המשפחה

במלאת שנה לפטירתו של בעלי, אבי וסבנו היקר

ד"ר יעקב וולף ז"ל

נעלה לקברו להתייחד עם זכרו, ביום שני, י' באייר תשמ"ו, 19.5.86 בשעה 17.00 בבית העלמין בכפר סמיר, חיפה.

נפגשים ליד השער הראשי.

המשפחה

חלפה שנה מאז הלכה מאתנו יקירתנו

יעל ברוידה ז"ל

לבית הקיני

זוכרים וכואבים

נתייחד עם זכרה ליד קברה, ביום שני, י' באייר תשמ"ו (19.5.86) בשעה 3.00 אחה"צ בבית העלמין כפר־סמיר, נפגשים ליד השער הראשי.

המשפחה

אזכרה

במלאת שלוש שנים לפטירת בעלי ויקיר

ד"ר מנחם

ב"ד אהרן חיים ז'וויצה ז"ל

נעלה לקברו, ביום ראשון, ט' באייר תשמ"ו (18.5.86), בשעה 5.30 אחה"צ, בבית העלמין בקרית־שאול.

נפגשים בשער בית־העלמין.

מלכה ז'וויצה

במלאת שלוש שנים לפטירתו בתנו היקרה

עדי ג'יברי ז"ל

נקיים אזכרה ביום ראשון, ט' באייר תשמ"ו (18.5.68) בשעה 17.30, בבית העלמין הישן ברחוב קלאוזנר, רעננה.

המשפחה

בצער רב וביגון אנו מודיעים על פטירתו של יקירנו

אברהם (אלברט) בן־נאים

ז"ל

פס – מרוקו

ההלוויה התקיימה ביום העצמאות ד' אייר תשמ"ו.

המתאבלים:

אמו, אשתו, ילדיו, נכדיו, אחיו, אחיותיו וכל המשפחה בארץ ובחו"ל.

בצער רב אנו מודיעים על פטירת יקירתנו

זטה גולדפרב ז"ל

ההלוויה תתקיים ביום שישי, ז' באייר תשמ"ו (16.5.86), בשעה 11.00.

נפגשים בבית העלמין „הדרום" בגבול חולון בת"ים.

המשפחות האבלות:

גולדפרב, פרוט

אנו מודיעים בצער רב על פטירת אמנו וסבתנו

עדנה מרגוליס

(מרגלית)

לאחר מחלה ממושכת מאד

ההלוויה תתקיים היום, יום ששי, ז' באייר תשמ"ו, (16.5.86) בשעה 12.00 בבית העלמין בבאר־שבע.

יושבים שבעה אצל משפחת מרגלית, משעול דרומה מרחוב 17 באר־שבע.

המשפחה המתאבלת

אנו מודיעים בצער על פטירתו של

אלימלך טיסר

הלוויה תערך ביום ראשון, ט' באייר תשמ"ו (18.5.86), בשעה 4.00 אחה"צ, בבית־העלמין בבפר שמריהו.

המשפחה

יושבים שבעה בבית המנוח, רח' המעפיל 1, כפר שמריהו.

ברוך דיין האמת

בצער וביגון עמוק אנו מודיעים על פטירת יקירתנו

גרת חוה וייקסלבאום

ע"ה

(לבית זינגר) אלמנה ר' יעקב וייקסלבאום ז"ל

הלוויה התקיימה ביום רביעי, ה' באייר התשמ"ו, 14.5.86.

המשפחה האבלה:

בתה: בתיה פישמן וב"ב

בנה: מרדכי וייקסלבאום וב"ב

בנה: אברהם וייקסלבאום וב"ב

אחותה: שרה כהן

השבעה בבית המנוחה, רח' מיכ"ל 2, אחוזה, חיפה.

בצער רב וביגון קודר אנו מודיעים על פטירתו של בעלי, אבינו וסבנו היקר

יעקב ספקטור

ז"ל

יושבים שבעה בבית המנוח, רח' הרב־יסקי 7, לוד.

המשפחה המתאבלת

בצער רב אנו מודיעים על אסונו של

בעלי, אבינו וסבנו היקר

שמואל (סמי) עטיה

יו"ר איגוד הרדיפות האנטי יהודיות במצרים, ושליח העליה במצרים.

הלוויה תצא היום, יום ששי, ז' באייר תשמ"ו (16.5.86), בשעה 12.30, מביתו, רח' בילו 18, חולון.

נפגשים בבית העלמין „הדרום" בגבול חולון–בת"ים, ליד השער הדרומי.

המשפחה המתאבלת

אלוף אור: אין סימנים למלחמה קרובה עם סוריה; רבין: לא נשכח שכבר הופתענו בעבר

עזר ויצמן דיווח לשר שולץ על המתיחות עם סוריה

מאת מנחם רהט, שפי גבאי ואבי בטלהיים, מאיר בליך ועודד גרנות

„אין שום סימנים מעידים או התראות המרמזות על מלחמה קרובה עם סוריה", אמר אתמול אלוף פיקוד הצפון אורי אור בשיחה עם תושבים בצפון. עם זאת הדגיש, כי הפוטנציאל הסורי מהווה איום תמידי על ישראל.

אלוף פיקוד הצפון התייחס ל„חילול" הסדרים בשטח לבנון לע"בר גבול ישראל, המתבטאת לפי שעה בחפירת עמדות סנקים מרחוק לשטח שהיה עד כה בשליטתנו. לרב־ריז, משפרת התבצרות זו את עמדת הפתיחה של הסורים במקרה של מלחמה, אך אין לפי שעה סימנים למלחמה קרובה – לא בחזית הגולן ולא בחזית לבנון.

דיון מוסקווה בערבית הגו ייחס אתמול כשעם הראשונה למתיחות בין סוריה לישראל. פרשן רדיו המצטט את מוסנות פאים מעין, כי ההכנות הצבאיות הישראליות וריכוז הכוחות ברמת הגולן ובדרום לבנון נמשכים בסיוטה של אריאל.

אור רצה להבהיר בצורה חברי־רה הפשוטה ביותר: אין שום סיבה מדינית, צבאית או טריטוריאלית לי־שראל ליזום מלחמה. אין לנו מה להו־שיג ששווה את המחיר הכואב של מלחמות" – אמר אתמול שר הבטחון יצחק רבין בנאום שנשא במושב הס־ני של ועידת מפלגת העבודה בנגבי התעוררה בתל־אביב.

עליהו להבטיח בראש וראשונה ביחסינו עם סוריה ערנות וכוננות כזו, שלא תפלים, אך תמנע טעות. הופתענו בעבר, ואל לנו לשכוח זאת", הוסיף שר הבטחון.

גם ראש הממשלה שמעון פרס, שנשא את הנאום המרכזי בוועידה, חזר ואמר: „אין כוונה לתקוף את סו־ריה".

העתונות במפרץ הפרסי סוענת מצידה, כי „בקרוב מאוד צפוי קרב וסנקים הגדול ביותר בהיסטוריה בין צבאות סוריה וישראל". לדברי הע־תונים, ריכוז סוריה 3000 טנקים וחדישים מול 2500 טנקים ישראלים.

ממרת ביקורו של נשיא סו־ריה בדרום בשבוע שעבר הדגיש למקם את סיעוד של הסלוך ומ־סיין במלחמה הצפוייה עם ישראל. לדעת הנשיא הסורי, המלחמה עם ישראל היא בלתי נמנעת ולכן הוא קיים כמה מהלכים בתקופה האחרונה – כך שדעו שבעשה לזעזוע לעניי־ני הדרי.

לדברי השבועון, הציג הנשיא אסד למלך יורדן שלוש בקשות: לה־תיר לו להציב מכ"ם מיד בשטח יר־דן; לחדש את שיתוף הפעולה המודי־עיני בין שתי המדינות ולאפשר במקרה של מלחמה שימוש חופשי במרחב האווירי של יורדן.

השבועון הלונדוני עוד מוסר, כי סוריה תקבל כבר עתה את מסוסי מיג 29 שהיתה אמורה לקבל ב־1987. מדובר בהספקתם של 80 מטוד־סים.

שר החוץ האמריקני ניידני שולץ קבל אמש דווח מ„מקור ראשון" על המצב הצבאי בין סוריה לישראל כפי הער עזר ויצמן. שר החוץ שולץ הגדיר אמריקנים אזרים ביקשו לבדר אלו צעדים נקטה ישראל בעבר בה על קדום הכוחות המוניים בלבנון ואם יש לצעדים אלו השלמה גם על המצב בדרום הגולן.

הורביץ נחוש בדעתו

(המשך מעמוד 1)

דוק את משכר המניות הבנקאיות ולא ניסה להשיג חוזת־דעת מקצועי־ות בנושא ויסות המניות" – כך הער־ם עם אתמול בראיון ל„מעריב" היו"ר הפורש של הנהלת בנק הפועלים, גיורא גוית. לדבריו, לא ניסתה הוועדה לבדוק את מחיר הרישום של המלצותיה.

גיורא גוית יצא אתמול לראשונה בהתקפה גלוייה על מסקנות דו"ח הוועדה לבחינת משכר המניות הב־נקאיות. לדבריו, הוקמה הוועדה כדי לפסול את השלטון מקבלת אנ־ליות. לדעתו, הרכבה הוועדה מן המסלול הסכני שלה בכך שהמליצה המלצות אישיות.

עוד אמר גוית, כי ללא מדיניות הוויסות כה נקטו הבנקים, הם היו נשאבים מוסדות קטנים ומגוונים והרבה מיליארדים של דולרים לא היו מובאים למדינת ישראל.

נגיד בנק ישראל, ד"ר משה מנ־דלבום אמר כי ל„ועדת בייסקי" סמכויות המלצה בלבד והמלצתה לשנות חוקים כדי לאכוף את מסקנו־תיה אינה קבילה.

הנגיד חזר והצהיר כי יכבד את המלצות „ועדת בייסקי", כפי שהבר־טיח לאחר פרסום המלצותיה. אתמול אמר הנגיד כי יגיש למשלה בימים הקרובים מכתב מפורט בנושא.

במסמך מפורט שהכין סוקן הנ־גיד, כי אילו פעל לגבי הוויסות כפי שהוועדה ממליצה ביום, היה חוסכו למשק ולמילוי תפקידו. אשר לחמל־צת הפיטורין של הוועדה אומר ד"ר מנדלבום כי ביטול חסינות הנגיד בפני פיטורין פוגע בצורה חמורה בעצמאות בנק ישראל.

לדבריו, מלוי המלצות הוועדה כלשונן יביא לכך שבעתיד נגידי הבנק המרכזי, החייבים לעמוד בפני לחצים פוליטיים, יחששו לקבל החל־טות הקולות בקנה אחד עם האינטר־סים של המדינה, אם הן בניגוד לאינטרסים פוליטיים.

המסמך של הנגיד הוא למעשה מסמך ראשון שהוכן ע"י אחד האר־שים שדו"ח בייסקי דורש את התפס־רותם. מנותחים בו דו"ח ועדת החקי־רה והמיבים משפטיים, כלכליים וציבוריים.

בתחילת המסמך מציין הנגיד, כי „ועדת בייסקי" קבעה במפורש שהוויסות החל שנים רבות לפני שב־תמנה לנגיד בראשית 1982 ועם מ־נויו היה הויסות עובדה קיימת. בדו"ח הוועדה, מציין הנגיד נקבע כי רק בשנת 1978 ניתן היה להפסיק את הויסות ללא נזק משמעותי למ־שק ואילו בתקופתו לא ניתן היה להי־ביא להפסקת הויסות ללא משבר.

בהתייחסו לשאלה מדוע לא הפ־סיק בנק ישראל את הויסות לפני אוק־טובר 1983, אומר המסמך: „אם הנ־ניד היה מודיע באותה תקופה על הפסקת הויסות בצורה חד־צדדית, עדך המניות הבנקאיות שבידי הצ־בור היה יורד בצורה חדה – אולי עד לכדי 70 אחוז. בתסרים אפשרי מצ־ביע הנגיד על כך שהציבור עלול היה להפנות חלק מנכסיו הכספיים, עיל בנק ישראל בשנים 1982/3 סב־ריחתיו להפסקת הויסות לפני אוק־טובר 1983, אומר המסמך: „אם הנ־ניד היה מודיע באותה תקופה על הפסקת הויסות בצורה חד־צדדית, עדך המניות הבנקאיות שבידי הצ־בור היה יורד בצורה חדה – אולי עד לכדי 70 אחוז. בתסרים אפשרי מצ־ביע הנגיד על כך שהציבור עלול היה להפנות חלק מנכסיו הכספיים, שהסתבמנו בכ־40 מיליארד דולר, לרכישת מטבע חוץ, ואז היתה פגי־עה חמורה ביותר ביתרות שהסתכמו בסך הכל בפחות מ־3.5 מיליארד דו־לר.

בהמשך המיסמך מצביע הנגיד על בעדי ההכנה ליציאה מהוויסות שנעשו ע"י בנק ישראל, וסכללו חתירה לשינוי המדיניות הכלכלית הכוללת.

וועידת מפלגת

(המשך מעמוד 1)

למפלגת העבודה מרכז כל־כך צעיר", אמר מזכ"ל המפלגה, ח"כ עזרי ברעם.(כתבה בעמוד 3).

109 מקומות במרכז החדש הוקצו ל־12 קבוצות שונות, שהצטרפו למ־פלגה בשנים האחרונות והנכנה להם שייכוך טיעת "העובר הדתי", הפנת־רים, האחלים, "אחווה", קבוצת אמ־נון לין, קבוצת יצחק פרץ ועוד. זו הפעם האחרונה שניתנים מקומות משודרגים לנציגי קבוצות אלה. מע־תה ואילך הם ישתלבו במפלגה ולה־בא יתמודדו ככל החברים האחרים על הזכות להיכלל במוסדות התנו־עה.

קשה להעריך בשלב זה כיצד גר־אה המרכז החדש מבחינת מוקדי הכוח העיקריים במפלגה. דהו, ככל הנראה, מרכז כלתי צפוי, שאין לו־עת כיצד יגיב וצביע בעיקר בנגלל ריבוי הפנים החדשות. כמעט אין ספק שהצעירים במפלגת העבודה רשמו הישג גדול ויש להם ייצוג שיא במרכז שגע בין עשרה לחמי־שה־עשר אחוז.

למרות הציפיות אין זה מרכז דמוקרטי כפי שהבטיחו ראשי המפל־גה. מלכתחילה נקבע כי שני שלי־שים מן המרכז ייבחרו במניפים בב־חרות אישיות־חשאיות, ושלוש באי־בצעות הועדה המסודרת בראשות ח"כ עוזי ברעם. ואולם התוספות הד־שיריות שינו את היחס באופן שכ־700 בחרו בסניפים וכ־600 על־ידי הועדה המסודרת.

המשבר השני של הועידה לא הש־לים את הריון בפרק "דת ומדינה" של המצע. זה הפרק הרגיש ביותר במצע העבודה, רבו בו המתייגויות של החברים לגבי סעיפים שונים, ולי־פי הצעתו של ד"ר הועדה המסודרת, ח"כ דוד ליבאי, החולט להפסיק את הדיון ולהמשיכו במרכז החדש.

„העסקנים שוכחים לקיים הבטחותיהם"

קבע השופט וחייב הליכוד לשלם 10000 דולר חוב מתקופת הבחירות לכפר המכביה

מאת איה אורנשטיין

הליכוד לא שולם לכפר המכ־ביה חוב מתקופת הבחירות לרש־יות המקומיות בשנת 1983, וב־עקבות זאת מתח עליו השבוע שופט בית המשפט המחוזי בתל־אביב, הרשע גרוס ביקורת חריפה ביותר.

בין היתר קבע השופט בפסק הדין, שבו חייב את הליכוד לשלם לכפר המכביה סכום של 10 אלפים דולר (בשקלים), בצורף הוצאות המשפט ושכר טרחת עו"ד, כי „לב־ערנו תופעה נפוצה היא שעסקנים מפלגתיים שוכחים לאחר הבחירות את ההבטחות שאותן פזרו לפניהן".

את התביעה נגד מינהל הליכוד לב־חירות 1983 הגיש עו"ד יהושע ארב־מן בשם כפר המכביה. הוא טען כי מינהל הליכוד שכר את שרותי כפר המכביה לצורך הבחירות המוניצי־פ־ליות ברמת־גן, אולם לא סרה לפרוע את שכרו.

בשם הליכוד טען עו"ד איתן הברמן כי אין יריבות בין הצדדים מאחר שלא נותנה המכס בכתב ואם נערך המכס הוא לא נערך עם מינהל הליכוד. הפרקלית הסיפ כי למינהל הליכוד אין התנגדות שעו"ד ארנמן יפנה את דרישתו למטה המנהיגי־מלי ברמת־גן שבראשו עמד ד"ר ישראל פלד, מי שהיה מועמד הליכוד לרא־שות עיריית רמת־גן והובס על־ידי אודי עמיתן.

מזג האוויר בארץ

טמפרטורות חזויות: ירושלים 10–18; תל־אביב 15–24; חיפה 10–24 באר־שבע 12–24; רמת־חגולן 8–17 צפת 8–16; טבריה 13–25; עפולה 9–24 שומרון 12–20; לוד 13–24; יריחו 19–28; עזה 15–23; אילת 15–30

בחוץ־לארץ

מזג אוויר בערים הגדולות בעולם: אוסלו 6 עד 14 מעונן; אמסטרדם 3 עד 17 גשם;אתונה 13 עד 26 מעונן; בריסל 5 עד 18 גשם; בואנוס־איירס 0 עד 14 בהיר; ויינה 6 עד 15 מעונן;הסוה 15 עד 18 מעונן; יוהנסבורג 7 עד 23 בהיר; לונדון 7 עד 14 בהיר; לוס־אנגלס 15 עד 21 מעונן; ליסבון 12 עד 19 בהיר; מונטריאול 8 עד 25 מעונן; ניו יורק 11 עד 21 מעונן; פריס 8 עד 17 מעונן; קהיר 17 עד 28 בהיר; קופנהאגן 8 עד 11 מעונן; רומא 10 עד 28 בהיר

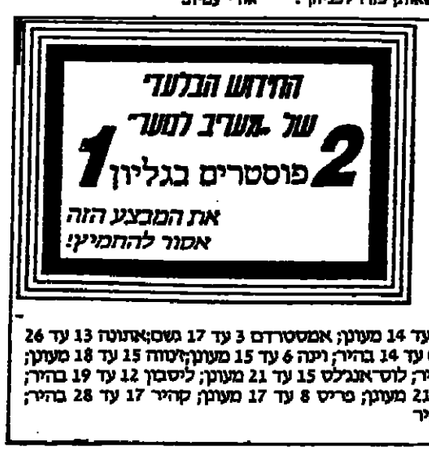

מעריב

תוטל אגרת „ביקור־רופא";

(סוף מעמוד 1)

ראשי משרד האוצר סבורים כי יש לקצץ בתקציב המדינה ורצה זו התחוקה בעקבות פרסום עליית המ־דד של אפריל שגרם אכזבה רבה באוצר. ראשי האוצר קיוו כי הסכם תוספת היוקר החדש ירחה את תשי־לום תוספת היוקר עד לראשית אוגו־סט. לצורך זה לחץ האוצר על הסכם לפיו תשולם תוספת רק לאחר שהמ־דד המצטבר מפברואר ואילך יגיע ל־8%. התקווה היתה כי מדד אפריל יהיה נמוך מ־3% ובמקרה זה היו 8 אחוזי התייקרות מצטברים רק ביוני ואז היה על המעסיקים לשלם תוספת יוקר רק במשכורת יולי המשולמת באוגוסט.

כעת נבוכה תקווה זו: מאז פברואר כבר עלה המדד בי 6.6% ודי במדד של 1.5% במדדש מאי כדי שיהיה צורך לשלם תוספת יוקר במשכורת יולי.

ההערכה באוצר היא כי מדד מאי יגיע ל־1.5% בקירוב ולכן צפויה במשכורת יוני תוספת יוקר בשיעור 5.6% לפחות. החשש באוצר הוא כי תשלום התוספת יוזייב לאשר העלי־אות מחירים במשק ובמקרה זה עלו־לה תכנית בלימת האינפלציה לע־לות על שרטון.

נכזבה גם תקוות האוצר כי ניתן יהיה לרדת כבר ביוני וביולי למד־דים נמוכים של 0.6% לחודש כפי שצפו קברניטי התכנית הכלכלית. בעקבות מדד אפריל מתברר כי האינפלציה מתייצבת על קצב של 2% לחודש בקירוב וזהו שיעור גבוה מהמקווה והוא עלול לגרום בגקל.

מבריכו היסוד מתייקרים הבוקר. בשיעורים שבין 5% ל־30%. הלחם (האחיד הלבן) מתייקר ב־32%, הלב ומרג־ריה ב־20%, הקמח הקפוא 7% ההבריגים – 5%.

תעריפי התחבורה הציבורית אי־גם משתנים לפי שעה – בעקבות התגברותו של שר התחבורה חיים קורפו להעלאת המחירים.

האוכלוסיה מעוטת ההכנסה תק־בל פיצוי זר פעמי על התייקרות זו כבר בחודש זה.

משרד האוצר החליט לנצל את הרולת הדלק והחשמל כדי לקצץ בסובסידיות – וכך תמותן השפעת התייקרות על המדד.

לאחר התייקרויות ירד שיעור הסובסידיה ללחם אחיד מ־96% ל־50% מהמחיר לצרכן, ללחם לבן מ־66% ל־30%, לחלב ומוצריו מ־34% ל־12%, לעוף הקפוא מ־26% ל־18% ולביצים מ־32% ל־25%.

לחלן מבלת המחירים החדשים (בשקלים):

חלב לשתיה (1 ליטר) 0.76, חלב עמיד (1 ליטר) 1.11, שמנת המוצה 0.37, חמאה (100 גר') 0.55, גבינה שמנה 9% 0.84, לבן 0.21, לחם אחיד (750 גר') 0.34, לחם לבן (750 גר') 0.45, עוף קפוא מס' 1. 4.25, עוף קפוא מס' 2 4.45, עוף קפוא מס' 3 4.45, ביצים מס' 1 0.16, ביצים מס' 2 0.15, ביצים מס' 3 0.14.

מם המחירות יועלה מחמר בחצות מ־182 ל־188 שיח – בהתאם לעליית המדד באמ־ריל. המם לנוסעים לרומניה יועלה מ־91 ל־94 שיח.

יצחק דיש מחבר:

החל מהבוקר הועלו גם מחיריהם של שורת מוצרים שאינם מסובסדים. עפ"י אישור משרד התעשיה המס־חר והמיקרי המוצרים הבאים: ירקות מיובשים 62 אחוז, אריחי קרמיקה לריצוף 8 אחוזים, מדיחי כלים 12 אחוז, מאווררים מתוצרת הארץ 12 אחוז וצעצועים מייצור מקומי ב־20 אחוז.

דובר משרד התעשיה והמסחר אמר כי העלאת מחירי מוצרים אלה אושרה בעקבות המיקרות תשומות הייצור.

זכו בלוטו

בהגרלת הלוטו שנערכה אתמ־מול זכו בפרס הראשון שני זוכים – כ"א יקבל 250,000 ש"ח; פרס שני – 6 זוכים, כ"א יקבל 5,480,23 ש"ח; 319 זכו בפרס שלישי – כ"א יקבל 206,15; פרס רביעי – 7,75 ש"ח; פרס חמישי 1,40 ש"ח.

זכו בפיס

בהגרלת רביעי מצטבר של מעגל הפיס שהתקיימה אתמול זכו הבריסים הבאים:

בסך – 160,000.00 ש"ח זכה המספר 114810.

כרוב המזל לא עלה בגורל, והפ־רס המצטבר בסך 360,000.00 ש"ח יתחלק בהגרלה הקרובה.

בסך – 10,000.00 ש"ח זכה המס־פר: 385117.

בסך – 4,000.00 ש"ח זכו המספ־רים: 462564; 665654.

בסך – 250.00 ש"ח זכו המספ־רים: 019577; 067955; 076713; 098257; 121091; 146019; 164125; 180131; 181974; 182428; 267982; 283065; 285988; 304677; 337862; 408746; 459727; 485921; 494661; 502665; 518229; 560149; 657989; 680380; 682334; 694639; 701774; 726944; 803498; 810151; 833191; 840034.

בסך – 120.00 ש"ח זכו הבריס־רים שמספריהם מסתיימים ב: 6221; 7922.

בסך – 20.00 ש"ח זכו הבריסים שמספריהם מסתיימים ב: 362; 798.

בסך – 12.00 ש"ח זכו הבריסים שמספריהם מסתיימים ב: 057; 515; 551.

כל הבריסים שמספריהם מסת־יימים בספרה 0 זכו בסך של 2.00 ש"ח.

בסך – 4.00 ש"ח זכו המספרים התלת־ספרתיים: 053; 086; 095; 162; 238; 294; 302; 327; 347;378;381; 399; 406; 414; 434; 442; 507; 513; 515; 595; 725; 764; 772; 792; 794; 934.

בסך – 2.00 ש"ח זכו המספרים הדו־ספרתיים: 09; 11; 12; 23; 29; 30; 41; 44; 45; 49; 50; 51; 55; 57; 61; 62; 65; 73; 76; 78; 79; 80; 85; 88.

רק הרשימה הכוללת של תוצאות ההגרלה מחייבת את מפעל הפיס.

3.3%: אין סיבה למסיבה

(סוף מעמוד 1)

כדי להיסיק על „השתוללות מחודשת במחירים". בהחלט שלא היה דבר כזה.

בעקבות מדד אפריל לא נקבל תוספת יוקר. על פי ההסכם החדש לתוספת היו־קר יש צורך בעליית מדד של 8 אחוזים כדי לשלם תוספת יוקר. העליה המצטברת של פברואר ומרס היא כ־3.2 אחוזים. ועתה באפריל 3.3 אחוזים; עם ריבית דריבית כ־6.6 אחוזים. אם בחודש מאי יעלה המדד בכ־1.3 אחוז זיש הוא יחייב תשלום תוספת יוקר.

אי־אפשר כמובן לצפות במדויק את שיעור עליית מדד חודש מאי. אבל המחל־כים שנעשו הלילה בחצות – הוזלת הדלק מזה וויקור המ־טובסדים מזה – תורמים כמ־עט חצי אחוז לעליית מדד מאי. הוזלת הדלק „שווה" במונחים חדשיים לירידה של חצי אחוז, ובמחצית החודש – רבע אחוז. ההתייקרות של המסובסדים „שווה" עליית מדד במונחים חדשיים של 1.5 אחוזים ובחצי חודש – שלושת רבעי האחוז. יש, אי־פא, „סיכוי טוב" שבעקבות מדד מאי תשולם תוספת היו־קר.

מדד אפריל לא ישנה לגבי שיעורי הריבית במשק ושער הליפיק.

בסך הכל: מדד המצביע על בלימת האינפלציה, שכן הוא נמוך בהרבה ממדדי אפריל מאז 1978. החרינה לעומת החדשים הקודמים נובעת מעצם העובדה שמדובר בחו־דש אפריל, שהוא חודש של תחילת שנת התקציב, על הת־נאמות בארנונה ומשים אח־רים, הביקושים המוגדלים לחג הפסח, תחילת המכירות של הלבשת הקיץ וצמצום אספקה של ירקות טריים. אבל, בהחלט אין סיבה למ־סיבה לרגל מדד זה. יש בו מרכיבים לא מעודדים. הוא מחייב החזקות יד על הדופק.

שביתה איטלקית

(המשך מעמוד 1)

הוראת השופט היא בתוקף עד ליום שישי הבא, כאשר ביום חמישי יתקיים דיון נוסף. בא כח רשות הנמ־לים עו"ד נחום פיינברג מסר, כי הש־ביתה גרמה עד כה לנוקים בספיים המרחים וכי מספר אניות החלו לר־לג על חופי הארץ.

בדיון אתמול שנמשך כעשר שעות הופיע המומנה על השכר באר־צר הלל דוראי והסביר, כי האוצר אינו יכול לאשר לרשות הנמלים „לפתוח" שתי דרגות משום שאין כל סיכום במישור הארצי המאשר תש־לום תוספות שכר חריגות.

לפיכך פסק בית הדין שהדיון בשבוע הבא יהיה עקרוני ויעסוק בכ־לל יחסי העבודה השוררים כיום בש־רות הציבורי.

ביטויים מסתבר כי תפוקת העבו־דה בנמלים, ירדה בימים האחרונים לכ־50 אחוז, דבר הגורם לשיתוק האניות בנמלי ישראל ולנוקים לבע־לי המיטענים – ותריע איגוד המש־תמשים בהובלה ימית.

השיבושים בנמלי חיפה, אשדוד ואילת נגרמים בגלל שביתתם של עובדי התיפעול אשר שיתקה את כל עבודות הטעינה והפריקה של האני־ות. בנמלים מתעכבת פריקת מיטעני היבוא והמתינת מטעני היצוא בכ־20 אניות.

„בזק ישיר בהיקף מאות מיליוני דולרים נגרם לתעשייה הישראלית, נוכח היותרותנו של מערות הייצוא בנמלי הארץ, עקב עיצומים שנוק־טים פרעלי הנמלים" – אמר מיכה שטראוס, מנהל השיווק של מפעל שלא"ג לייצור בדים בקיבוץ שמיר שבגליל.

עובדי סו"ב יקבלו ביום א' את יתרת משכורותיהם

מאת אורי גינוסר

עובדי „סולל בונה" יקבלו בי־ום ראשון את ההשלמה למשכו־רת חודש אפריל, לאחר שלפני שבוע קיבלו רק מקדמות, של 450 שקלים מלבד.

השלמת המשכורת התאפשרה לאחר שחברת העובדים גייסה את הכסף הדרוש והעבירה אותו ל„סולל בונה". בהנהלת החברה מקווים שעד אמצע השבוע ויתחתם תוכנית ההבר־אה הכוללת של הקונצרן. הבעיה העיקרית שנותרה עדיין ללא פתרון, היא חוסר יכולתה של חברת העובד־דים לכסות את מניות הבנקים שב־הסדר שבשותה.

ביניתיים נראה, כי בתוך ימים אחדים יסתה יו"ר חדש למועצת המ־נהלים של החברה, במקומו של מר־כיר חברת העובדים, דני רוזליו. בצמרת ההסתדרות מעגיינים להק־דים ככל האפשר את המיגרי, על רקע חוסר שביעות רצון שהולה מס־תמנת מפעילותו של המנכ"ל אהוד שילו.

הביקורת העיקרית היא על ששי־לו, שקיבל אשראי רב עם כניסתו לתפקיד, עוסק כבר מספר חודשים בנסיונות לגבש הסכמים שונים, אך בפועל לא נעשה כל צעד הבראה.

מזכ"ל ההסתדרות, ישראל קיסר, הבהיר אתמול בגאום בועידת מפל־גת העבודה, כי המשבר הקשה ב„סולל בונה" נבע בחלקו באשמת חברת העובדים. „יש לבצע שינויים ניהוליים במערכת", אמר קיסר, „ומי שפוחד משינויים פנימיים, סופו שיכתיבו לו שינויים מבחוץ. השינוי־ים מחדרים את החדשים ואני לא מפ־חד משינויים בחברת העובדים".

צעיר מבני־ברק נדקר ברחוב בתל־אביב

מאת אלי דנגן

„הלכתי ברחוב המלך ג'ורג', באיזור חשוך של הרחוב, לפתע צעד מולי אדם שאני לא מכיר, נתקל בי ודקר אותי במכתף, סיפר אמש צעיר מבני־ברק שנמצא קשה ונשאר בבית החולים „אי־כילובי בתל־אביב.

שכנים המתגוררים ברחוב המלך ג'ורג' פינת הנביאים שמעו סמוך לשעה 10 וחצי בלילה צעקות לעז־רה. הם הבחינו בצעיר השרוע על המידרכה כשהוא שותת דם. הם הד־ביקו אמבולנס שהעביר את־הצעיר לבית־החולים. הוא נדקר בצד הימני של בטנו ובפצע קשה.

בחקירתו סיפר כי אינו יודע מי דקר אותו ולדבריו אין הוא מכיר את האיש שצעד לקראתו והחשוד בד־קירתו.

המשטרה מעריכה כי הדקר למע־שה הוא פלילי. לצעיר יש רקע פלי־לי. למרות זאת בודקת המשטרה גם אפשרות כי המעשה בוצע על רקע חבלני.

יורד ישראלי

(המשך מעמוד 1)

מוסדות סופרת אי.פי במיאמי.

האיש, דוד מרדכי, המוגדר כסגן קונסול ישראל לשעבר וקצין ביטחון באל־על, הובא אתמול לפני „חבר מושבעים גדול" בעיר מיאמי ושוחר רד בערבות של 50 אלף דולרים. הוא מואשם בקשר לביצוע עבירה, סיוע לאחר מעשה וסיוע לעבריין נמלט. אם יורשע ברין הוא צפוי לעונש מא־סר עד 103 שנים וכן לקנסות בסך 52,500 דולר.

על פי כתב האישום חשוד מרד־כי, בן 29, שסייע לעבריין נדחין ולפסון להימלט באפריל 1985 לי־שראל המישה ימים לפני שעמד להישפט על עבירות הונאה שביצע. מרדכי נאשם גם כי סייע לו לעלות לישראל ונדף היחוט מבוקש באר"ב. עוד נאמר בכתב האישום כי תמורת הסיוע שהגיש לוולפסון קיבל מרדכי מהמלל תשלום בסך 125 אלף דו־לר.

פרקליטו של מרדכי אמר כי מר־שו אמנם סייע לוולפסון להיכנס לי־שראל אולם עשה כן בלא שידע כי הלפסון הינו עבריין נמלט וכי לא קיבל כל תמורה כספית לכך.

וולפסון, אשר נאסר בארץ ביוני 1985 יושב בכלא רמלה וממתין להסגרתו לאר"ב, נמסר אתמול בכ־ייאמי. הוא נשפט בהיעדרו ונגזרו לו 20 שנות מאסר בפועל.

מרדכי פוטר מעבודתו בקונסו־ליה בחודש ספטמבר – כך נמסר על ידי הקונסול הישראלי הישוע מר־גוד אשר סידר למסוד פרסים נוס־פים.

תיק החקירה של ח"כ עמר ליועץ המשפטי

המשטרה השלימה את תיק החקירה בעניינו של ח"כ שלמה עמר, שנחשד במתן שוחד בתמו־רה לכך שלא ישורת שירות מילו־אים בלבנון.

חומר החקירה הועבר אתמול אל היועץ המשפטי לממשלה, על מנת להכריע אם יש מקום לנקוט בהלי־כים כלשהם נגד ח"כ עמר.(עת"ם)

שעון קיץ

(המשך מעמוד 1)

מנהל קול ישראל גרעון לב ארי.

למעשה נראה כי השינוי בלוח הזמנים של שידור החדשות נובע מהתחרות בין קול ישראל לגלי צה"ל. את מהדורת החדשות המשוד־רת בקול ישראל ב־6:06 גל"צ אינם יכולים לשדר כדי לא להפריע לשי־דור תכנית האתיבדסיטה המשודרת, ולכן החליט ברעון לב־ארי שקול ישראל ישדר מהדורה בשש בבוקר. מהדורה זו תשודר גם בגל"צ.

תורכיה
עם
„מועדון מסיילי מעריב"
ו„נאות הכרמל".
פרטים:
טל. 03"439207.

הנהג
עשה לך מנהג –
קח עמך חיילי לדרך

מה הם אומרים על ספרו של אילן גולדהירש
אצלי או אצלך – שירים מרוב אהבה
ספרית מעריב
מה אתם אומרים?!

מכאן מן הארכיון

هكذا من الاصل

מעריב

עמוד 12 יום ו' ז' באייר תשמ"ו – 16.5.86

החשוד ברצח אשתו החל לשתף פעולה

כתב אישום יוגש בקרוב נגד אורי דרור החשוד שירדר מכונית רעייתו לתהום ★ הותר בחלקו צו איסור הפרסום על החקירה ★ עדיין חסויים: פרטים אישיים הקשורים במצבה של האשה ושלדעת המשטרה היו המניע לרצח

מאת יהודה גורן

אורי דרור, בן 37, ממייסדי בית־ספר שדה „מירון", החשוד שרצח לפני שבוע את אשתו נורה בת 37, מורה באותו מר־מר, משותף פעולה עם חוקריו. נודע, כי תיק החקירה יועבר בקרוב לפרקליטות לצורך הכנת כתב אישום נגדו.

שופט בית־משפט השלום בעכו, מאיר רד־אק, הציא לפני ימים ספורים צו איסור פר־סום על פרטי החקירה, לבקשת סניגורו של החשוד, עו"ד שמואל קינן. השופט התחשב בחזלטתו בבנם של בני הזוג.

לאחר שהחשוד החל לשתף פעולה עם חוקריו, ביאות אתמול השופט להתיר בחלקו את צו איסור הפרסום על פרטים מסויימים של החקירה. השופט ציווה להמשיך ולאסור פרסום פרטים אישיים והקשורים במצבה של הגרצחת ושלדעת החוקרים היוו את העילה להריגתה.

ב־5 במאי גילה תושב הכפר חורפיש בב־ליל־המערבי את מכונית „המסרר" של בני הזוג בתוך תהום בציר כביש חורפיש־מאסא בעומק של 100 מטר.

לאחר שהגיעו מימצאי הפאתולוג המש־פרתי ולאחר מימצאים נוספים בשטח, הוברר מעל לכל ספק כי מדובר ברצח וכי מי שגרם למות האשה ביים תאונת דרכים.

תינוקת מב"ש נולדה עם מחלת מין קשה

נדבקה ב„כלאמידיה" תוך כדי מעבר בתעלת הלידה

מאת דליה מזוזי

תינוקת נולדה עם מחלת מין בה נדב־קה מהאם. מדובר במחלת מין חדשה יחי־סית, בשם כלאמידיה טרכומאטיס, הגור־מת לדלקת צוואר הרחם והחצוצרות. על ההידבקות במחלה מדווח במאמר ההפתר־רות הרפואית „הרפואה" בגיליון החדש.

המחלה אובחנה אצל התינוקת בהיותה בת ארבעה חודשים, בעקבות הפרשה צהובה וסמיכה מלחמית עינה. במקביל, לקתה התי־נוקת בדלקת ריאות ושיעול. ד"ר שלמה גבור, רופא משפחה, וכן ד"ר ישראל סרוב ופיליפ זיו מהיחידה לרידולוגיה באוניברסי־סת בן גוריון בנגב, המדווחים על המקרה אומרים, כי לאחר שהטיפול בדלקת העינים לא הועיל והתינוקת חזרה לטרפאה עם סי־בוך בריאותיה, החלט לברר מה מצבה הכרר־אותי של האם.

התינוקת נדבקה מהאם תוך כדי מעבר בתעלת הלידה. תחילה, נדבקות בדרך כלל לחמיות העין. לאחר מכן, מתפשט הזיהום דרך המוח אל תוך גוף התינוק. על פי הזיהו־חים, 30 עד 60 אחוז מתינוקות הנולדים לאמהות הנגועות בכלאמידיה – נדבקים במחלה.

האם והתינוקת טופלו באותה תרופה – אריתרומיצין – והחלימו כעבור שבועיים.

נער גנב מיליוני ש"ח וקנה בהם... אסימונים

נהג לזייף צ'קים שקיבל ממעבידו ★ נידון לשנת מאסר על תנאי למשך שנתיים

מאת אריה קידל

שנת מאסר על תנאי למשך שנ־תיים נגזרו בבית־המשפט לנוער בחיפה על נער בן 17 שגאשם בגני־בת מיליוני שקלים ממעביד על ידי זיוף צ'קים. אנשי מחלק החונאות במשטרת מרחב חיפה הגישו לבית־המשפט 25 כתבי אישום נגד הנער, שלמרבה הפלא הצליח עם הכסף לק־נות אלפי אסימונים.

הנער, שעבד כשליח בחברת עמילות מכס, נהג לגנוב צ'קים ולרשום עליהם סכומי כסף גדולים. ראשית, זייף כספר צ'קים לנסיך, בסכומים של 360 אלף שקלים. עם הזמן עלה הסכום והגיע עד לסך 8 מיליוני שקלים. בסוגר המצוף כקבלה לחברה, נהג הנער לרשום סכר־מים קטנים בהרבה.

תפוחת כל הסכומים שפרה מהפקדת הצ'קים נהג הנער לקנות אלפי אסימו־נים.

נשיא בית הבשפט לנוער, הסופט אהרון מלכר, ציין בגזר דינו את חומרת העבירה של גניבה במעביד וגזר על הנ־ער מאסר על תנאי.

ירושלים של שרירים

• בטצעיה של ענת חר־לת, נערת שרירים בת 20 מתל־אביב, ריתקו אלפי ירושלמים. גלה־בים שבאו להשתתף באירועי שבוע הספר רט העממי בגן הפעמון. הנערה הופיעה במסג־רת מופע ראווה של המועמדים לתחרות מר ומרת ישראל שתע־רך בחודש הבא בי־רושלים על ידי הפדר־ציה הישראלית לפיתוח הגוף ובחסות אגף הספורט במחלקה לנוער, ספורט וחברה של עיריית ירושלים.

(כתב: אריה בנדר; צי־לם: אלי הראתי)

עריקים מצה"ל ייעצרו מעתה בביקורת הגבולות

צה"ל החל להזין ישירות את מחשב משטרת הגבולות ב„רשימה שחורה" מעודכנת של עריקים ומשתמטים משרות

מאת יוסף למר
כתבו הצבאי של „מעריב"

עריקים מצה"ל ומשתמטים מגיוס, שיבקשו לצאת את הארץ, ייעצרו על ידי משטרת ישראל, בנמלי הים והאוויר ויו־עברו מיד לידי המשטרה הצבאית. הדבר אפשרי בעקבות שילוב צה"ל במערכת רישום ביקורת הגבולות.

השיטה מתבססת על מיחשוב ומיכון הכ־ערכות בגופי השליטות והניהול הגיוס בצה"ל. השלישות הראשית, המטפלת בערר־קים ומיהול הגיוס, המטפל באוכלוסית האור־חים המשתמטים מגיוס, יזינו ישירות את ההסכ של משטרת הגבולות ברשימות הע־ריקים והמשתמטים. מעתה ייבחן, אימוא, כל אזרח בכניסת ישראל ייצא לחו"ל, אם אינו מופיע ברשימה השחורה של המשטרה ושל הצבא כאחד. יוצאי צבא סיופיעו ברשימה, יעוכבו על ידי משטרת הגבולות, ביסבריהם ייתפסו הם יוסגרו לידי המשטרה הצבאית.

מרם צבאי בכיר אבר אתמול ל„מעריב", כי מדובר בסלב נוסף וחשוב בבאבצים שער־טה צה"ל ללכר עריקים ומשתמטים בגיוס. תודות להפעלת השיטה החדשה, צופים בצה"ל שיפור בסמעותי בכל הקשור בלכידת עריקים ומסתמטים. סכן בעריכים כי הדבר יחתיע משתמטים פוטנציאלים.

מכון מיל"ה פותח בתל־אביב
מלון פאלאס (שרתון הישן) 03-916185

THE ENGLISH CLUB
המועדון האנגלי
מושג חדש בלימוד
אנגלית מדוברת
בוקר או ערב
★ כתות קטנות עד 11 לומדים
★ מורים בעלים ויחס אישי
★ דגש מיוחד על דיבור, רבי שיח באנגלית עם מרצים אורחים
הלימודים יתקיימו פעמיים בשבוע בשעות הבוקר או הערב, בחדרים מסוגנים במלון פאלאס ת"א. במהלך השיעור יוגש כיבוד.
שיחות הסבר עם מורי המועדון והרשמה במלון פאלאס (שרתון הישן), רחוב הירקון 277 תל־אביב. הרשמה לקורסי הערב ביום ב' 19.5.86 וביום ה' 22.5.86 בין השעות 18.00–19.30. הרשמה לקורסי הבוקר ביום ב' 19.5.86 וביום ה' 22.5.86 בין השעות 10–11.
חשוב: במועדון אין כיתות לרמות מתחילים
המועדון האנגלי THE ENGLISH CLUB

מבצע לרגל פתיחת האגף החדש
מלון גלי־זהר
142 יש"ח
כולל מע"מ
לזוג בחצי פנסיון
(לישראלים בלבד)
* בחודשים מאי/יוני
(לא כולל שבועות)
בים המלח
ת"א: 057-84311-4
ירושלים: 02-228558 03-244211 057-84422

משורר/מביעים כסטריאו!
הגיעו מערכות דגמי 86'
NAD
רסיברים · מגברים · טיפים
להשיג בחנויות המובחרות:
תל־אביב: "אוזיות", אחד־העם 19, 03-615507;
ירושלים: "אוריסון", הלל 8, 02-231464;
חיפה: "סטריאו שמחה", אחד־העם 12, 04-642516
"אודיופיל", דרך הים 2, מרכז הכרמל, 04-389990

בס"ד
מדינת ישראל – משרד החינוך והתרבות
„שאנן"
המכללה הדתית לחינוך – חיפה
נמשכת ההרשמה לשנה"ל תשמ"ז
למסלולים הבאים:
החטיבה להכשרת מורות
– מורות לחטיבת הביניים
(התמחויות: תנ"ך, תושב"ע, טבע*, מתמטיקה*, אנגלית*)
– מורות כוללות לכיתות ב' – ו'
– מורות לחינוך המיוחד (לבית"ס היסודי ולחטיבת הביניים)
– מורות לגיל הרך
– מסלול הסבה להוראה, לבעלות תואר אקדמי
★ הלימודים במסלולי ההכשרה מקנים תואר של „מורה מוסמכת בכירה".
★ ניתן ללמוד במסלול משולב עם האוניברסיטה הפתוחה, לקבלת התואר האקדמי ב.א.
★ הלמידות מצטיינות זכאיות למילגות מיוחדות מטעם המכללה, עד לפטור מלא משכ"ל.
★ בנוסף לתכנה"ל הרגילה תקיים המכללה מערכת חוגים להעשקה במקצועות שכמולוגיים.
מבחני כניסה יתקיימו ביום ראשון, כ"ג באייר תשמ"ו (1.6.86).
החטיבה להשתלמות מורים
– מסלול למורים ולמנהלי בפועל ובשנת שבתון, לקבלת תואר „מוסמך בכיר" ולגמול השתלמות.
– מסלול להסמכת מדרים להוראה בחטיבת הביניים.
– מסלול להכשרת מרכזי מקצוע בבית"ס הממ"ד.
– קורסי השתלמות, לפי תכנית אישית, במגוון רחב של תחומים.
לקבלת פרטים נוספים, טופסי רישום ויעוץ, יש לפנות למזכירות המכללה דרך יד לבנים 101, ת.ד. 44907 חיפה 31448. טלפון: 212683, 04-211947.
* המכללה שומרת לעצמה את הזכות לפתוח את ההתמחויות בהתאם לרישום.

האזינו ל„טור השבועי"
עם
זלמן שובל
על
ועידת רפ"י – אומץ
מראיין: יואל רפל
הערב, יום ששי, בשעה 19.05
רשת ב', קול ישראל

הופיע! חדש! בהוצאת יסוד
תקצירים לבגרות
ידע העם והמדינה
מאת: דב דורון
הספר מכיל את כל החומר הנדרש, בצורה תמציתית ובהירה, עלימנת להצליח בבגרות.
להשיג בכל החנויות ברחבי הארץ.

קו פתוח לילדים, לנוער ולהורים
עם מנהל „מפעלי תפוז" בשבת, בין 10.00 ל־19.00
קייטנת תפוז
בתנאי מגוונת, לגילאי 6 עד 14.
מחנה קיץ בילאומי בנפר יוקנעם
כולל אוכל, בפיקוח ילדים מהארץ ומחו"ל
תכנית מיוחדת לאכבר הנוער.
ההרפתקה הישראלית
לתיכוניסטים גילאי 15 עד 18 בחופשת הקיץ
הפרטים ופילים מתחלקים בארץ בפיקוח מדריכי מכל רחבי הארץ
לפרטים: „מפעלי תפוז" טל' 03-916185
בשבת 10.00 עד 19.00, ראשון–רביעי 16.00 עד 19.00

בית־ספר „הגבעה" בני־ברק
כנס בוגרים לזכרו של המנהל
דוד פרוש ז"ל
יתקיים ביום ב' (19.5.86), ל' באייר תשמ"ו בשעה 19.00
בבי"ס „הגבעה" בני־ברק

אלו"ט – אגודה לאומית לילדים אוטיסטים
מתכבדת להודיע לחברי האגודה, ידידיה והמרכיה כל
טקס הנחת אבן הפינה
למעון כפרי לאוטיסטים
שיתקיים ביום ראשון, ט' באייר תשמ"ו 18.5.86 בשעה 3.00 אחה"צ בשעה ההקמה ע"י הכפר הירוק (בשטח שיפוטה של המועצה המקומית רמת השרון).
שילוט בכניסה למקום הטקס.
נשמח אם תכבדונו בנוכחותכם.
מזכירות האגודה

למכירה
מחצית מזכויות
הבעלות בחלקה 326 בגוש 6632. הצעות בכתב להגיש במשרד הדמ"ם עד ליום 1.6.86. אין הדמ"ם מתחייב לקבל הצעה כלשהי. ורשאי הוא לנהל מו"מ עם המציעים או עם חלקם.
דן שריולי, עו"ד
רח' יהושע קרמן 15, ת"א
טל' 237064

המרכז החקלאי
המוקדש לכפרים קהילתיים
כרכום
כפר קהילתי בהקמה בגליל –
צמוגיה לכנרת, בסמוך לפארק הירדן.
קולט משפחות נוספות
עד גיל 35
הכפר יתבסס על מירות ותעשיה
בדבר פרטים נוספים נא לפנות: לשעבר אזרחית מבאות המרכז, ת.ד. 15 ראש פינה, מיקוד 12000, טל' 069/42120, או בטלפונים: חדי בקן – 069/40934, ניצה – 069/42871, מר – 069/48567.

בטחון כפול לרכושך!
מבצע חד פעמי שבועיים בלבד!
★ התקנת מעגל בטחון בדלתות פלדה
מכל הסוגים
במקום –.130 רק –.99 ש"ח
★ מבחר כסמות רצמה וקיר
החל מ־ –.95 ש"ח
★ דלתות פלדה עם 12 בריחים ו־2 מנעולים
(מבחר כסמות)
10% הנחה למביאי מודעה זו
„סייף" נסמות ברזל בע"מ
תל אביב אבן־גבירול 111
טל 230598 231278 225936

מבצע מבצע
פסנתרי דניאל
פסנתר־היצוא של ישראל בכל ארצות אירופה
עכשיו במבצע מתירים מיוחד,
לתקופה מוגבלת
החל מ־ 3,340.– ש"ח כולל מע"מ
כפר דניאל: 08-224418

הנהג
עשה לך מנהג –
קח עמך חיל לדרך

מוזמנים לצביעת מעליות
בצבע מקורי
לאחר הטפל שלנו המעלית שלכם כחדשה
הקיר
הצעות מיוחדות
לוועדי בתים
רח' דוזקן 14 ת"א
טל. 375616, 373666, 847730

מטבחים דיור 2000
חדרי־שינה, סלונים, מזנונים, פ. אוכל.
מול היפר־כל החדש
מפרץ חיפה, צומת ק. אתא
טל' 04-720720
משתלם להגיע גם מרחוק!

מעריב
של שבת
יום ו' ז' באייר תשמ"ו 16.5.86

14 האזהרה של שולץ
15 גזית מגן על הוויסות
16 שלישיות באוויר
17 דו"ח אברמוביץ'
21 הוויסקי הסקוטי והכבוד היהודי
22 סאטירה
23 ספרות

אלי הורביץ בלשכתו החדשה בבנק לאומי (כתבה בעמוד 15)

צילם: ראובן קסטרו

צבא סוריה – מסוכן עד מסוכן מאוד

מאת עמוס גלבוע

עד לחתימת הסכם השלום עם מצרים, היה הצבא המצרי האויב מס' 1 שלנו, והגדול והחזק מכין כל צבאות ערב. סוריה תמיד הרעישה ואיימה ועשתה בעיות בגבול והפעילה מחבלים. אך צבאה היה קטן יחסית ולא היה מסוגל להיות איום ממשי על ישראל.

אך מאז סוף שנות ה־70, החל הצבא הסורי לנסוק בהתעצמותו הכמותית והאי־כותית. לאחר מבצע של"ג הוא ממש הפריא – והתמתן בשנה האחרונה.

צבא זה מונה כיום כ־450 אלף חייל בסדיר (לעומת כ־200 אלף במלחמת יום הכיפורים), 9 דיוויזיות (לעומת 5 במלחמת יום הכיפורים), כ־600 מטוסי קרב (לעומת כ־300 במלחמת יום הכיפורים), כ־160 סוללות טילי קרקע־אוויר (לעומת כ־40 במלחמת יום הכיפורים), כ־50 משגרי טילים קרקע־קרקע (לעומת כ־10 במלחמת יום הכיפורים) ועוד ועוד.

המספרים חשובים, אבל כמוהן לא אומרים הכל. הדיוויזיה הסורית של היום היא בעלת עוצמת אש גדולה בהרבה מאזת של 73, ובעלת כושר תמרון משופר יותר. המטוסים של היום הם בעלי כושר ביצוע טוב יותר מאלו של יום הכיפורים: נשק הנ"מ הוא הרבה יותר מדויק היום. הפיקוד והשליטה אמינים יותר. איכות האימון, כמותו והיקפו – גדולים יותר. המלאי לסוגיו השונים – רב יותר וכן גם הנסיון הקרבי.

עם כל אלו, הצבא הסורי אינו הגדול והטוב ביותר בצבאות ערב. הצבא העיראקי, על עשרות הדיוויזיות שלו, גדול ממנו. הצבא הירדני קטן ממנו, אך עולה עליו באיכותו (במה שקשור לכוחות היבשה). הצבא המצרי עולה עליו במספר הדיוויזיות, אך נופל ממנו בעוצמות האויר והשריון.

אבל צבא עיראק רחוק ועסוק במלחמה עם איראן. הצבא המצרי מחליף את ציודו המודרני במפרבי ומצב של שלום שורר בין מצרים לישראל. בין ירדן לישראל יש מצב מריבי מיוחד. הצבא הסורי הוא היחיד הפנוי להתמודד עם ישראל והיחיד בשלב זה שיש לו מוטיבציה לצאת להתמודדות זאת.

צבא זה בנוי, מאורגן ומוכשר ונערך בצורה כזאת, שהצמרת המדינית והצבאית הסורית מאמינה שבהתמודדות לא ייצא מנצח. על כן הוא המסוכן ביותר עכשיו.

המרכיב המתקפי: צבא סוריה מאורגן ובנוי כך שתהיה לו יכולת משולשת – לתקוף ברמת הטולן בהפתעה ובעוצמה, לשבש את בוא המילואים של צה"ל לרמה"ג, להכות בלב ריכוזי האוכלוסיה של ישראל ולנצל בכך את רגישותה היתרה לאבידות.

א. חלק הארי של הדיוויזיות הסוריות עדיין במחנות קבע, בסמוך לגבול הטולן.

ב. אלו הם כוחות משוריינים ומסוכנים, המתאמנים זה שנים לצאת להתקפה ישר מתוך המחנות שלהם, בחיפוי מסוריה ניידת של טילי קרקע־אוויר ובצמוד למערך תותחנה המצוי לא רחוק מהגבול.

ג. עשרות גדודי קומנדו, שהוקמו מאז מלחמת יום הכיפורים, מיועדים לשמש מול מיזנקה של צה"ל, ויכולת לנטרל את שני מרכיבי הכוח העיקריים שלה: חיל האוויר ומחץ ההסתערות והתמרון של השריון.

צבא סוריה אינו הגדול והטוב ביותר בצבאות ערב □ אך הוא נבנה, מאורגן, מוכשר ונערך בדרך כזו, שהצמרת מאמינה שבהתמודדות עם ישראל לא ייצא מנצח □ לכן הוא המסוכן ביותר עכשיו □ בלבנון, כמו במלחמות קודמות, לא נשברו הסורים, גם אם הוכו □ אחרי מלחמת לבנון, פעלה סוריה להפיק את מירב הלקחים

כחי"ר מובר בהבקעה, לחדור לעומק כוחותינו, לארוב לסגנים ולהקשות על כוחות המילואים לעלות לרמת הטולן.

ד. התעצם המרכיב ההתקפי של מטוסי הקרב הסוריים, (מבחינת טווח טיסה, ניווט, כמות פצצות וריזוק שיגורן) המסוגלים לתקוף בתוך מדינת ישראל.

ה. נבנתה יכולת של טילי קרקע־קרקע, חלקם מדוייקים כמו הס.ס־21, על מנת לפגוע בשדות תעופה, בימ"חים, בריכוזי אוכלוסיה.

התנאים המתבטאים: הצבא הסורי נבנה ואורגן על מנת שיהיה לו כושר סביבה ביבשה, הסורים הפכו את כל רמת הטולן ליעד מבוצר אחד – מקו הגבול ועד רמשק יש של מבשולים, שפע של מוצבים ובונקרים, סוללות עפר, מערך אחד מערך, תעלות נ"מ וכו'.וכו'. כל זה רווי באלפי משגרים של נשק נגד טנקים, באלפי טנקים ובמאות נגמ"שים עם משגרי טילים נ"מ ומערך פיקוד ושליטה מתאימים. הכל – על מנת לפגוע מצה"ל את התמרון, לחכות בזמן ולגרום אבידות ונזקים כבדים.

כלפי חיל האוויר שלנו – הסורים הפכו את כל סוריה, דומה כצפונה כמערבה – ליעד מבוצר של טילי קרקע־אוויר מכל הסוגים ומכל המינים. הרבה טילים ניידים להגנת כוחות היבשה והרבה טילים כבדים להגנת המרכזים האסטרטגיים של סוריה. נוסף על כך, הסורים נכנסו חזק חזק לתוזם ולחימה הסקס, שאינו הורג, אך מעוור – ולחימה האלקטרונית לביניה נגד המטוסים וחימושם.

מבצע של"ג, עפ"י הפרסומים הסורים, עורר את ראשי הצבא הסורי במה שקשור לכושר ההגנתי של צבאם ביבשה, ואכזבם במה שנוגע לכושרו ההגנתי באויר. הסורים מאמינים שבקרב היבשה הם החזיקו מעמד ולא הובסו, לכודת שגלחמו בבחיתות כוחות מול צה"ל ובעדיפות אוירית ישראלית מוחלטת.

ניתן להתווכח עמם על כך, אך דבר אחד בלט במבצע של"ג, כמו במלחמות העבר עם הסורים: הצבא הסורי לא נשבר. הוא הוכה, אך לא הגיע לאותה נקודה קריטית שבה מתחילה התפוררות של צבא. במלחמת 48' הצבא סורי לא נוצח. במלחמת 67', הוא הפסיד את רמה"ג אך הצליח לחלץ את מרבית הכוחות. ב־73' הוא סבל אבידות רבות, אך בשום שלב לא איבד את המכנסיים.

התנאים האוביקטיבי לאחר מבצע של"ג פעלו הסורים על מנת להפיק את מירב הלקחים מהתבוסה המרה. זאת לא היתה רק בעיה של הצבא סורי, אלא יותר של הצבא הסוביאטי. השיגויים שהם הכניסו בכל המערכות הקשורות לחיל האוויר שלהם ולהגנה האוירית שלהם – רבים ומשמעותיים.

אפשר להעלות על הדעת צבא שמפקדיו אומרים לנשיא אסד משהו מעין זה: אנחנו מאמינים שיש ביכולתנו כיום להגן בהצלחה על סוריה, ביבשה, באויר וביים. אם צה"ל יתקוף אותנו, נוכל להקיז את דמו, ונוכל גם לפגוע בעומק ישראל ולהענישה. טילי סקאד יפלו בת"א, טילי ס.א־5 יפילו מטוסים מעל ת"א, טילי חוזרים שלנו יפלו בנמל חיפה.

אסד, ניתן לדמיין, אומר לעצמו: יתכן מאוד שהם צודקים. האם הם טועים, קשה לי להאמין שידידי הסוביאטים לא יחושו לעזרתי אם תישקף סכנה למשטרי ולדמשק.

באשר להתקפה, אסד אמר מפורשות בפומבי, אך לפני זמן קצר, כי סוריה צעדה כברת דרך להשגת יכולת כזאת, אך רבה עוד הדרך לפניה. כלומר, אסד מכיר בכך שסוריה אינה מסוגלת עתה לפתוח במלחמה יזומה נגד ישראל. הפיתוי להפתיע והמחשבה איך להסיג הישג קרקעי קטן ברמה"ג, ודאי בדעות בעצמותיהם של אסד ומפקדי הצבא הסורי. אך גם סיכונים שבהמשך, עוצמתו של צה"ל והתנאים המדיניים הכוללים, ודאי שעומדים לנגד עיניהם.

לכן, הצבא הסורי מסוכן – אך לא יותר מדי. אבל בקונסטלציה ובקומבינציה מדינית אפשרית בעתיד, שבה יצטרפו אליו למלחמה לאחר. גבולותינו גם הצבא המצרי (אם חלילה יישבר השלום עם מצרים), גם חלק מהצבא העיראקי (אם ובאשר תמתיים המלחמה במפרץ שלא בריתחון איראני) וגם ירדן (אם תשתנה) תתרום משהו – הוא יהפך למסוכן מאוד.

מכזו מן الاصل

هكذا من الاصل

„נשלח טיל גם נגד הכור בדימונה"

סוריה מלבה אווירת מלחמה וארה"ב מתייחסת לכך ברצינות רבה □ אזהרת שולץ ל„שני הצדדים" באה לשמור על איזון דיפלומטי □ אך אפשר שארה"ב גם חוששת מפני התפתחות מצב שבו עלולה ישראל לפעול גם אם אין לה ענין במלחמה, כפי שהבהיר רבין בוושינגטון

מאת יוסף חריף

„אין לנו שום ענין במלחמה עם סוריה", אמר שר הבטחון, יצחק רבין, לראשי הממשל בוושינגטון, לפני כמה ימים. „לא נרויח מכך דבר. מה יקרה במלחמה כזאת? יפלו מאות או אלפי קרבנות. ומה נעשה אחריה? – נעמוד באותו מקום".

אנשי־שיחו של רבין ובכללם סגן הנשיא בוש וסגן שר החוץ וייסוז, הסכימו עמו. היה ברור להם, כי ישראל לא תיזום מלחמה עם סוריה, אף כי האיומים הסוריים יכולים להיחשב כמחשיים למדי. אף על פי כן, גילה שלשום שר החוץ ג'ורג' שולץ, החזירה וושינגטון את ישראל ואת סוריה גם יחד מפני מעשי איבה. שולץ מעריך כי „המצב עדיין מתוח מאוד".

למען האיזון, היתה בוראה וושינגטון סבורה שראוי להזהיר את „שני הצדדים", כדי שלא תיראה כמתייצבת כבר עתה נגד סוריה ותשמיט מידיה את היכולת להפיע כגורם המקובל על שני הצדדים. אבל אפשר גם שוושינגטון חוששת מפני התפתחות מצב שעלול לאלץ את ישראל לעשות צעדים שאין היא רצה בהם.

מעקב אחרי התבטאויות של אישי ממשל אמריקניים מראה כי בוושינגטון מתוייסים ברצינות גדולה יותר לסימנים בשטח, מכפי שמתיחסים אליהם חברי ועדת החוץ והבטחון של הכנסת. הם הסכימו השבוע, פה־אחד, כי „היתה הגזמה" בהתבטאויות של כמה שרים.

רומז, כי גם חברי ועדת החוץ והבטחון הגזימו במקצת. סוף־סוף, כפי שנתגלה השבוע, מנסים הסורים לקבוע עובדות בשטח, מכינים מחפורות לסנקים, הזיזו טילים ומלבים בדיבורים אודות מלחמה. בחג פנימי הסביר השבוע רבין כי ראה להמחיש לסורים ש„הם משחקים באש".

זו בדיוק גם הסיבה מדוע נזעקו האמריקנים לתתריע על מה שכינה עוזר שר החוץ, ריצ'ארד מרפי, „עליית הטמפרטורה בזירה הסורית־ישראלית".

חזיתה מגמותיה של דמשק כיום תפסה מקום מרכזי בשיחותיו של שר הבטחון בוושינגטון. במהלך פגישותיו לקה רבין בהצטרדות קשה בחזרה על „תקליט" האיום הסורי הכפול – האיום בסיכול והאיום הצבאי – עשרות פעמים ביום. לשעה קלה אבד לו קולו והיה חשש שלא יוכל להשלים את לוח פגישותיו.

במאמץ אחרון ביקש להמחיש לכל אנשי־שיחו את משמעות הזוועה שרק במקרה נמנעה – כשאיש־בטחון ישראלי גילה בלונדון במזוודתה של נוסעת את חומר הנפץ שהיה יכול להשמיד את מטוס אל על על 390 נוסעיו ואנשי צוותו. זה – חזר רבין בלי ליאות – היה מעשה ידי הסורים. „הזלטה להרוג 400 איש אינה מתקבלת שם (בדמשק) בזרג גמור. אנו יודעים שעסק בזה גוף בכיר".

„מי שהחליט להרוג 400 אנשים", אמר רבין, „צריך היה להביא בחשבון שישראל לא תשב בחיבוקידיים. אם בכל זאת עשה מה שעשה, העלה במודע את רמת הסיכון להתלקחות". הבהב של רשת הטלוויזיה סי.בי.אס. הוא שהתרשם מדבריו אלה של רבין, כי צה"ל מתכוון לתקוף את סוריה בכל רגע. נוספו על כך דבריו של סגן הנשיא ג'ורג' בוש, שאחרי שיחה עם רבין יצא ואמר לעיתונאים כי סביעת האצבעות של סוריה ניכרת בפעולת הטרור האחרונה.

ברור לו, אמר עוד רבין, כי אילו עלה בידי הסורים לממש את זממם, „ישראל לא היתה עוד אותה מדינה". כלומר, שום ממשלה לא היתה מחזיקה מעמד בלי „לעשות משהו", לבד מהשתתפות בהלויות ההמוניות. רבין סיפר שהחרדי זוועה על האסון הנורא שנמנע רק ברגע האחרון, סרדו אותו שעה שעמד ביום הזכרון לחללי צה"ל בבית־העלמין הצבאי בקרית־שאול.

„סיכלו של אסון הטירוף הגדול ביותר בהיסטוריה", כפי שאומר שר הבטחון, „הוא שאיפשר לנו לחשוף את חלקם של הסורים בטירוף". אבל מה היה קורה אילולא נחשף הדבר – מי היה הסעתבה לתגובה? ומה על מעשי טירוף נוראים שאין אחריהם סביעת אצבעות של הנושאים באחריות?

אף בעיה זו עלתה, ככל המשוער, בשיחותיו של רבין בוושינגטון. רבין דיבר על הסיכונים שסוריה לוקחת עליה על־ידי צעד"ה (בתוהם הסיחור) בלבנון ובאיזופה. „לוב אינה יחידה. סוריה היא האיום האמיתי מכל המדינות האחרות".

ואולם, גם אם הסכימו אנשי־שיחו של רבין עם קביעתו ש„מזה אין דרך חזרה" (היינו, מפגיעה במדינת סיחוד), לא יכול היה להסיק מכל מה ששמע, כי ארה"ב עשוייה להלום גם בסוריה אם זו תהיה מעורבת בסיחוד אנטי־אמריקני. כלומר, אם סוריה תעודד טיחוד אנטי־ישראלי בלבד – תישאר זאת בעייתה הבלעדית של ישראל.

שר הבטחון הסביר לבוש, כי הפעילות הסורית נגד ישראל מתבקדת כאמור בשני מישורים – האיום הצבאי והאיום הטיחודיסטי. אשר לאיום הצבאי – אין הסורים מחזיקים יריב לצה"ל. אם סוריה תצא למלחמה לבדה – אמר שר הבטחון – אין לה שום סיכוי לעמוד מול צה"ל. השאלה היא אם יכולה היא לצאת למלחמה לא לבדה.

אך עיראק שקועה במלחמה עם איראן. לירדן אין תועלת במלחמה. למצרים יש חוזה שלום. לכן, אמר רבין, אינני צופה מלחמה בזמן הקרוב אלא אם כן אסאד יפעל בניגוד לכל הגיון.

זהו מקור החששות של ארה"ב ושל ישראל, שאסאד ממוגל ברגע מסויים לפעול על פי הגיונו שלו.

ישראל רוצה להאמין כי אחרי שוחלקה של דמשק בטיחוד הבינלאומי נחשף עתה, ייזהרו הסורים מל„התלכלך" במעשים כאלה. כמובן, אין כל ודאות בענין זה כאשר שר ההגנה הסורי, מוצטפה טלאס, מאיים ב„פעולות התאבדות סוריות במלחמה עם ישראל".

אשר לאיום הצבאי – צודק, מן הסתם, רבין שסוריה לא תצא למלחמה בישראל לבדה. אבל גם במישור זה עוקבת ישראל בראגה אחרי הדיסוריקה הסורית מחשש ששליטי דמשק יהיו שבויים במלל המתנשא של עצמם. מה עוד שאל המלל הזה מתלוות גם פעולות כמו טילים שהוחזו ובניית מחפורות ומשאלות של אסאד מהמלך הוסיין להתיר לסורים להציב טילים על אדמת ירדן.

בקשה זו של אסאד עלתה במהלך ביקורו ברבת־עמון לפני כשבועיים. אבל לא היתה זו הפעם הראשונה בתקופה האחרונה שאסאד מעלה באוני הוסיין את הצורך „בשיתוף פעולה אסטרטגי" ביניהם.

בפגישתם הקודמת (בדמשק, במארס) אמר אסאד לחוסיין – על פי גילויי ראיונות שהתפרסמו בכווית – שדמשק אינה מבקשת בעת לקיים תאום צבאי, אף כי היא רואה בכך „כוח לאומי". כל מה שהיא מבקשת, הוא שבמקרה של עימות צבאי סוריי־ישראלי, „ירדן תגן על אדמותיה ושמיה". דמשק חוששת כי חיל־האוויר הישראלי יצבל את שמי ירדן להרחבת מרחב התמרון ולהטלת מצור אווירי על סוריה.

לא הלפו אלא חודשים ושוב חזר אסאד אל הנושא, אלא שהפעם הוא מבקש להתיר לו להציב טילים בירדן. הנימוקים לכך מובנים: הצבת טילים בירדן, במקביל לטילים בלבנון ובסוריה, תאלץ, לדעת הסורים, את ישראל לפצל את כוחה האוויריי לחזית נוספת. ממילא תוגבל יעילות התגובה הישראלית בגזרות חיוניות לסורים כמו ברמת־הגולן ובעומקה של סוריה.

ההתמודדות עם חיל־האוויר הישראלי, שתוף מערכת הטילים הסורית (ובייחוד) הצפופה הצליח להשמיד ביוני 1982 את כל מערכת הטילים וכמאה מטוסים מוביסים מן הדורשים ביותר, מעסיקה את השליטים הסוריים.

בראיונות שנתנו בימים האחרונים השליטים הסוריים (ב„אלקבס" הכוויתי, למשל) ראו להדגיש, כי זול שיפור בטילים שלהם. לדבריהם, בתמרונים ובאימונים האינטנסיוויים בברית־המועצות ובשמי סוריה ולוב, שגועדו לבחון את יעילות המטוסים הסוריים בעימות אפשרי, היו התוצאות מעודדות מאוד.

הסורים חששו, ככל הנראה, שהשמדת הטילים הלוביים (מאותו סוג שמצוי בידי הסורים) על־ידי האמריקנים בהתקפתם האחרונה על טריפולי, תיבחר את הדרשם, שאין להם מענה לפוטנציאל השמור לחיל־האוויר הישראלי. לכן חזר „מקור סורי" ב„אלקבס" הכוויתי על הקביעה כי „מה שהתרחש בלוב אינו יכול להזות. בעתיד סכנה לטילי קרקע־אויר הסוריים. משום שבידי הלובים אין אותם רגמים של טילים המצויים בידי סוריה והמחדים איום ישיר על מטרות ישראליות בעלי חשיבות עליונה.

ועוד זאת: „לאחרונה טיפקה ברית־המועצות לסוריה טילי קרקע־קרקע מסוג ורש, משופר ומתוחכם יותר, אסאם 21, כדי לקדם פני תכנית אמריקנית־ישראלית נגד סוריה".

יש אולי לתמוה על הראיונות העתונאיים בנושא זה והמידע שנחשף בהם. לרבות כוונות אופרטיוויות מן הסוג שהבע בתשובה על שאלה.

אחרי דברי השבח על הטיל הקרקע־קרקע הזרש שואל „אלקבס": האם יופנה טיל כזה גם לעבר הכור בדימונה, שאותו ביצרו הישראלים נגד כל סוגי הנשק (כך במקור)? התשובה: „כן, אין באפשרות הישראלים להבטיח הגנה מחלטת לכל אחד ממרכזיה הצבאיים הרגישים. אין מתקנים צבאיים ישראליים כלשהם מחוץ לשליטתנו".

אבל גם מהכרזות יכולים שליטים ערבים להשתבר. זו אמנם הסכנה שבאווירת המלחמה, שהסורים – בדיבורים, אך גם בצעדים ממשיים בשטח – מטפחים בעת האחרונה.

גם אנדריאוטי מאוכזב מערפאת

סוף־סוף נראה שאיטליה נכונה להצטרף למאבק בטרור □ במרכז שיחותיו של שר החוץ האיטלקי המגיע לישראל ביום א', יעמוד נושא שיתוף הפעולה במאבק זה

מאת שמואל שגב

קודם היתה פגישת פיזם בין ראש הממשלה שמעון פרס לבין עמיתו האיטלקי בטינו קראקסי, בעת הלווייתו של אולוף פאלמה בשטוקהולם. אחר כך, בעידית טוקיו, הצטרפה איטליה למאבק נגד הטרור הערבי והבינלאומי. כך נוצר רקע נוח לביקורו של שר החוץ האי־טלקי ג'וליו אנדריאוטי בישראל בשבוע הבא.

אנדריאוטי מגיע ביום א' לביקור בוק של שלושים ושש שעות. במוקד שיחותיו עם פרס ועם שרי החוץ והבטחון יצחק שמיר ויצחק רבין, יעמוד שיתוף הפעולה במאבק נגד הטרור.

ישראל ואיטליה כבר מקיימות בי־ניהן מידה נאה של שיתוף פעולה מודיעיני. אך בשל קשרים היסטוריים עם לוב ואינטרסים כלכליים חיוניים, הי־תה מעין שביתה בעמדה האיטלקית: בחזית הפנים, אסרה איטליה מלחמה עיקשת על ה„בריגדות האדומות" שהו־סתייעו באש"ף. אך בחזית החיצונית, היא תמכה ביאסר ערפאת וראתה באש"ף „גורם לגיטימי" (אך לא יחיד), של העם הפלשתיני.

שביתה זו בעמדה האיטלקית גרמה אפילו למהלך ציני במיוחד: מתוך רצון לחסוך מעצמה את מוראות הטרור הערבי, הגישו שיחותי הבינון של איט־ליה ואש"ף בראשית שנות השבעים, ל„הבנה" שיוענק למחבלים מעבר חופ־שי באיטליה, בתנאי שלא יבוצעו פעו־לות טרור על אדמתה של מדינה זו.

אך אש"ף מעל באמון וביצע פיגו־עים נגד מטרות ישראליות ויהודיות באיטליה. אף על פי כן, הסכם זה כובד גם בעת מלחמת לבנון. כך, שעה שזר־יילי ארה"ב וצרפת, ששיתפו במסגרת הכוח הרב־לאומי בביירות, שימשו מס־רה קבועה למחבלים, נהנו החיילים האיטלקים מ„חסינות".

זמן מה ניסתה איטליה להכזיש הב־נה זו. אך בראיון עם השבועון האיטל־קי „פנורמה", אישר הגנרל אמבורדג'ז ויוויאני, שהיה ראש שירותי הבינון האיטלקיים בתקופה שבה היה אנדריאו־טי ראש ממשלה, קיומו של הסכם זה. הוא גילה כי באחד המקרים חיבלו טוכני בינון ישראלים במטוס איטלקי שהטיס מחבלים שביצעו פיגוע נגד מטרה ישראלית באיטליה. המחבלים ושני הטייסים האיטלקים ניספו.

מבטאה המוחזק ביותר של מדיניות דרמשמעית זו היה ג'וליו אנדריאוטי, שר החוץ האיטלקי אינו עוין את ישר־אל. להיפך. גם יחסיו עם הקהילה הי־הודית בארצו היו תמיד ידידותיים וחי־מים.

אנדריאוטי, בן 67, נחשב לאחד הב־דיבאים המנוסים ביותר באיטליה. בשל תמיכתו הנלהבת בנאטו הוא נהנה מפופולאריות רבה גם בארה"ב. אך בשנים שבהן שימש ראש ממשלה ושר הנגנ, ואחר כך שר חוץ, היה נתון לל־חץ בינערבי גובר והולך לרתום את אירופה למאמצים לפתוח את הבעיה הפלשתינית.

אנדריאוטי תירגם לחץ זה להכרה גוברת באש"ף והעמיד את הבעייה הפ־לשתינית במוקד הסכסוך הישראלי־ערבי. כך, אף ששופט ברומא הוציא ב־1980 צו לעצור את ג'ורג' חבש, מנ־היג „החזית העממית לשחרור פלש־תין", בשל הדאתו לרצח שני עתונ־אים איטלקים בלבנון; ואף ששופט בוונציה הוציא צו לעצור את יאסר ערפאת, בשל נשק שסיפק אש"ף ל„בריגדות האדומות" – נפגש אנדרי־אוטי עם ראש אש"ף על אדמת איט־ליה ובארצות ערביות שונות.

ג'וליו אנדריאוטי: הזמין את ערפאת לרומא אחרי שנאלץ לצאת מביירות

בספטמבר 1982, בעיצומה של מלחמת לבנון, כאשר מיפקדות אש"ף פונו מביירות, הזמין אנדריאוטי – בתוקף תפקידו כנשיא האיחוד הבינ־פרלמנטרי – את יאסר ערפאת לבקר ברומא. ערפאת היה אז מוכה ומבוכה בעולם הערבי היה בשפל. החומה לב־קר ברומא ופגישותיו עם האפיפיור, נשיא איטליה ושר החוץ שלה, תרמו לחיזוק יוקרתו הבינלאומית.

באותם ימים פידסם הנשיא רייגן את תוכניתו לפתרון הבעייה הפלשת־נית במסגרת ירדן. אנדריאוטי האמין כנראה שעל רקע המהלומה שספג בלבנון, ניתן יהיה לשכנע את ערפאת לזנוח את נתיב הטרור ולהשתלב במאר מן המדיני. אך חודש לאחר מכן, תקפו מחבלים פלשתינים את בית הכנסת הגדול ברומא, הרגו ילד בן שנתיים ופצעו עשרות מהפלגים יהודים.

באוגוסט 1983 כונן הטרוריסט בטינו קראקסי את הטבסלה ה־44 באיטליה באו סיום בלחבת העולם השנית. בטבסלת קואליציה זו ידש אנדריאוטי את כסאו של אביליו קר לומבו בטבלת הנון. ארבעה חודשים לאחר מכן, בדצמבר 1983, ביקר אנדר־ריאוטי בישראל כמחה של ראש הב־טבלה ושר הנון יצחק שמיר.

אנדריאוטי בא אה ליישראל כאשר ביחד מסכך שהביעו שיחתי הבין ראי־טלקים בבאר 1983. הזה שם מי מוכ־נים מבישים, מלגרים ומחהבנים, בעודבים בפעולות הטרור באיטליה. על פי אחו הדה, הקימו מכבי הנוס הקומוניסטי מבין לסבה קישור בבאר ריס וכבוד לא רק באחרי הנקמותיהן של הבריגדות האדומות על מיתקני נאט"ו ועל אישים וקצינים אמריקניים ואיטלקיים – אלא גם סייעו בתכנון פעולות חבלה פלשתיניות נגד מטרות ישראליות באיטליה ובארצות אירופי־ות אחרות.

אף על פי כן, אנדריאוטי לא סטה אז מאמונתו כי זמירות השלום של ערפאת, אפילו אם הן מזוייפות, יוצ־רות תנופה משל עצמן, ועל כן יש לנצלן לקידום מאמצי השלום במזרח התיכון.

גם אם במישור המדיני נותרו חילוק־י הדיעות בין ישראל לאיטליה בעי־נם, בנושא המאבק בטרור, הלך והתה־דק שיתוף הפעולה בין שתי המדינות.

הקמתה של ממשלת האחדות הלאו־מית בראשותו של שמעון פרס, באוק־טובר 1984, הביאה לעוד התחממות ביחסי שתי המדינות. קראקסי ופרס הכירו זה את זה בכינוסי האינטרנציו־נל הסוציאליסטי. אף שקראקסי נפגש עם יאסר ערפאת בתוניסיה, בדצמבר 1984, אירח את פרס בביקור רשמי ברומא, בפברואר 1985. בבאר, ערך גם שמיר ביקור גומלין ברומא, כאורחו של ג'וליו אנדריאוטי.

באותם ביקורים הבהירו קראקסי ואנדריאוטי לאורחיהם שאיטליה מת־נגדת לטרור כאמצעי להשגת יעדים מדיניים. אך במישור המדיני, איטליה תוסיף להיות מודרכת על ידי עקרונו־תיה של „הבריגדת הצבאה" מיוני 1980, והיא תוסיף לדגול בהקמת „מולבת" לפלשתינים.

איטליה גם הסבירה פרוש לא יכלה לפעול בגלוי נגד לוב. לבד מהקשרים ההיסטוריים, יש לאיטליה אינטרס כלכלי חיוני מאוד בלוב. קראפי הוא הבאאן הגדול ביותר של תוצרת איטל־קית ביבשת האפריקנית. חברת הנפט הלאומית האיטלקית „אנ.י.י.", מטיקה כמויות ניכרות של נפט בלוב. אלפי איטלקים מתגוררים בטריפולי ובכב־גאזי ומהרימים כסף רב למשפחותיהם באיטליה. מעל לכל – לוב וזיינת כיום לאיטליה כמה מיליארדי דולרים. בדר־מא תרשמים לספק לקראפי אמתלה להתכחשות לחאמה אלה.

אין זה חשש בעלמא. קראפי כבר דמה כי היות שבחקמה הקולוניאלית ניצלה איטליה את אדמתיה של לוב, יתנה אי פרעון החוב מעין פיצוי על „הניצול הקולוניאלי".

והיחות זו הביאה באוקטובר שעבר להתרפה מהרשת ביחסי ישראל־איט־ליה. רצו שלושת האחרונים הישראלים בקפריסין: חטיפת המפינה האיטלקית אכילה לאורה: יירום המטוס המצרי שם הוי הנוטפים בראשותו של „אבו אל־עבאס", על ידי ארה"ב סוחרור המ־רצחים בידי איטליה; הפצצת טטה אש"ף בתוניס על ידי חיל האוויר הישר־ראלי; כל אלה עוררו ורדה בזמנא מפר־ני תגובתו הנזעמת של קראפי. אנדרי־אוטי סען אז כי ההפצצה הישראלית, כמה כמבח 335 תושבי רומא בזמן הביטוס הנאצי.

אולם בחודשים האחרונים חלו כמה התפתחויות שהיטבו מוב את האווירה ביחסי ירושלים־רומא. המבחה בנבלי התעופה של וינה ורומא הוביח לבה ממוגל הכרוז הערבי. הפגיעה בחיידות האמריקנית לאיטליה הוכיחה מה גדול הנוק הכלכלי בהבריגות של כניעה לטרור.

כשלון שיחות הוסיין־ערפאת בענ־ין התנאים להצטרפות אש"ף לתהליך השלום, שיבבע את איטליה הערפאת אינגו בסוגל להשתלב בתהליך הפר־ני. ההפצצה האמריקנית על טריפולי הבנאתי המחדשה כאם אין איטליה ובר־דינות מערב אירופיות אחרות נחלצות לפעול בכשותף לחיסול נגע הטרור – ארה"ב תפעל לבדה.

איטליה יודעת שאין היא מעצמה גדולה והספעתה באירופה קטנה מזו של בריטניה, צרפת ובערב גרמניה. אך מיקומה האסטרטגי במרכז הים התיכון בעניק לה מעבר חשוב בתכנון האסטרטגי האמריקני לבכמות נתיבי הים והאוויר באזור. מעבר חשוב זה יכול לבוא לידי ביטוי אך ורק בסמר־רת השלום הוופשי. על כן, לפחות הי־מוסיה הבדוכים, הנסרמה איטליה לה־תלמות ועידת טוקיו וקיבלה על עצמה את עיקרי הבדיניות האנטי־טרוריס־מית שהציעה ארה"ב.

החלטה ועידת טוקיו מוכנות בוד־בן שיגויים אכזרניים, מדיניים ובר־לכליים חשובים לאיטליה ומדינות מערב אירופה. פרס וכבוד באמיגים שאיש מטמה כאנדריאוטי לא היה בא כיום לירושלים, אילבלא הכידה איט־ליה בכדוך להגביד את מלאכתה כס־רוד ולשתף פעולה עם כל הבדינות המטוגלות לוהים תרומה יעילה ליי־שמון של המלחמה ועידת טוקיו.

אלי הורביץ: קשוח וחייכן

מאת אורי גינוסר

באחד בנובמבר 1984, כמה ימים בלבד לפני שנחתם מה במשק עיסקת החבילה הראשונה, זו שסנתה עיסקה א', נערך בתל־אביב כל הפרופסורים הבכירים בארץ בנושאי הכלכלה, כדי לנתח את משמעות העיסקה והשלכותיה. הפרופ־סורים שברדן־כלל אינם מצליחים לגי־בש דיעה אחידה, היו הפעם תמימי־דעים: „העיסקה תהיה ביזבוז זמן, היא תביא להרס המשק" – אמרו.

יחס הפגישה, שביקש מן הפרופסו־רים לבוא ולחוות דיעה על העיסקה, היה נשיא התאחדות התעשיינים אלי הורביץ. הורביץ שמע את הדברים, שגרמו ודאי נחת־דחה לכמה מעמיתיו התעשיינים, שלא צידדו אף הם בעיס־קה, אך כעבור ימים מיספר החליט, בניגוד לדעתם, „ללכת על העסק".

עיסקת החבילה יצאה לדרך, כשלב ראשון בנסיון להוריד את האינפלציה. הורביץ, כדרכו, ביקש לשמוע, להתיי־עץ, אבל את ההחלטות קיבל בעצמו, על פי תפיסתו.

מלישכתו החדשה, בבנק לאומי, ברחוב יהודה הלוי בתל־אביב, יכול הנשיא היוצא של התאחדות התעשיי־נים לתביע אחדה ולסכם שתי כהונות מלאות ועוד שישה חודשים של כהונה שניקטעה, שבהם הטביע את חותמו על המוסד שבראשו עמד. זו היתה תקופה שבה נהנתה התעשיינים לצלע קטנה במשולש המישקי, שיש להתחשב בעמדותיהם בכל יומן השנה, תקופה שבה הוחלו להישמע אצלם אמירות של קידום האינטרסים של התעשיה באמצ־עות הבראת המשק ולא עוד דאגה לאינטרסים צרים בלבד.

אלי הורביץ אינו משאיר אחריו שונאים בהתאחדות התעשיינים. הכל מדברים על יכולתו המיקצועית הגבו־הה ועל היכולת להתגבר על הבריות במהירות. אפילו רבים מעברו השני של המיתרס, כמו מזכ"ל ההסתדרות, ישראל קיסר, שהיה שותף עם הורביץ לילות ארוכים של ויכוחים חסרי פשר ונוח, מעיד אותו בראש וראשונה כי הדרי הגון מאוד, שאצלו מלה זו מלה, אם כי הוא פרסנר קשה ביותר למרבה. קיסר מספר שהדקנות של הורביץ, המכין היטב את שיעורי הבית והעקש נות על כל תג ואות, גרמו לכך, שהוא נאלץ להעיר לו שמרבה זה לא בריוק תרופות (שאותם מייצר הורביץ במי־פעלו „טבע") ואי־אפשר לעסוק במילי־גרמים.

הורביץ, אומרים מקורביו, הוא אדם המשלב בתוכו איש עסקים שהגיע בד־כות עצמו לעמדות כוח, עם פשטות של מי שהחל את דרכו בתנועת נוער ובקיבוץ. אדם לבבי וחייכן, אך גם קשוח מאוד ושומר דיסטאנס. הפגלתה לא עלתה לו לראש, אבל הוא גם לא מתעלם ממנה.

לנשיאות התאחדות התעשיינים הגיע הורביץ מ„טבע" ועם רקורד צבוע בתחום הפעילות הציבורית, למעט תפ־קידו כיו"ר מכון היצוא. מי שהועיק אותו ב־1981 לתפקיד, היה דווקא המועמד היותר סיבעי אז, רב לאוטמן, מגן הנשיא. לאוטמן התחמק, הורביץ נעתר, אבל לפני אוקטובר האחרון היתנה את כניסתו לתקופת כהונה שלישית בכך ש...לאוטמן יחליף אותו בממלכה.

אל „טבע" הגיע הורביץ באמצעות המיפגש עם וחזניץ, מלכה ונחמן סולר מן, בעלי מפעל התרופות „אסיא" שבהמשך התאחד עם „צרי". והשתלט גם על „טבע". הורביץ, בן למשפחת פועלים בתל־אביב, שלמד בבתי הספר היסודיים „כרמל" ותיכון עירוני א' (בוגר המחזור הראשון), נשא את בתם רליה, בתל־קדיר, לשם הגיעו השניים במסגרת גרעין נח"ל. זמן קצר לאחר הנישואים הם שבו לתל־אביב והורביץ פנה ללמוד כלכלה ומשפטים באוני־ברסיטה. את פרנסתו הוא מצא משטר־פת מבוצות, במעבדת המפעל של סר־לומון. גם לאחר שסיים את לימודיו, לא נותק הישר למישרת המנכ"ל וכמ־שך עשר שנים עשה דרך איטית של קידום בשורת תפקידים.

בהתאחדות התעשיינים יודעים לס־פר, שתוקפת בהתנהגו של הורביץ חיד־קה את הבית, גם הדדות לקשרים האי־שיים הטובים עם המערכת הציבורית. יש לו יחסים טובים עם פרס ומורעי הערכה מצד ישראל קיסר. לא פעם הוא שימש כגורם מקשר בין הממשלה להסתדרות, או אפילו בין פרס למוד־עי. כשמורעי ביקש לפרוש מן הממש־לה על רקע ההתבטאויות של מושה גור מלפיו, נעשה יישור הדרים עם פרס בבתו של הורביץ.

בעוד שבקרב הקהילה הפוליטית נהנה הורביץ מאהדה מיסין לשמאל, הרי שבתוך ציבור התעשיינים עצמו, יש עדיין כאלה המבקרים החלטות שקיבל. יש שאינם שוכחים דיונים מרעים ביותר, שהיו להם עימו בעיקר בתקופת עיסקת החבילה. אותם תעש־יינים נרתמו לא פעם לשמוע ביקורת מפי הנשיא שלהם, שהדריך להם לא אחת, כי לא יקבלו אישור לעליות מחירים חריגות.

הורביץ, אומרים מקורביו, העדיף לייצג את האינטרסים של התעשיה בדרכו שלו, מבלי לחשוש מעימותים ובלבד שיהיה זה לטובת הבראת הכ־לכלה כולה. שמעון פרס טרח לומר לו במהלך חגיגת היובל של „טבע", כי הוא חב לו חוב לאומי על תרומתו למ־שק.

היסודיות והמיקצועיות הן תכונו־תיו הבולטות ביותר של הורביץ. על נאומים הוא שוקד שעות ולקראת הר־עידה הכלכלית שהתכנסה בירושלים באפריל 1984, החל לאסוף חומר חצי שנה קודם לכן. באנפים השונים בתח־אומות התעשיינים נאלצו להתרוצץ ימים ולילות בקשר עם הכנת הנאום שדמה לעבודת דוקטורט. היסודיות והכנת שיעורי הבית המקדימים נועדו כדי למנוע „בברתם" מיותרת בדיונים עצמם.

הפרוייקט האחרון שבו נטל הורביץ חלק פעיל היה מיסמך הצמיחה שהגי־שו התעשיינים לראש הממשלה. אבל אין הוא משך יחד גם מרבים קטנים. כך, לדוגמה, הוא בא בחודש אוקטובר האחרון לפקח מקרוב על החזרה הגנר־לית לקראת סקס הענקת פרס התע־שיה.

על המיקצועיות שלו אומרים עמ־תיו, שיש לו כושר להתמודד עם ניתו־חים מיקרוכלכליים ושהוא תמיד בחזון דברים ולא לוקח אוטומטית מה שנות־נים לו. הוא כריזמטי, עם כישורים תק־שורתיים טובים, שיודע להתמודד עם גדולי אנשי העסקים בעולם כשווה עם שווים.

המעידה הבולטת היחידה, שבמעט קרתה לו, נוחתה בגדר „כמעט" הזום ניתן לומר למזלו הרב. בחודש דצמבר 1983, מבעה התערבות של קונצרן „כור" עיסקה של חילופי מניות בין „טבע" לבין חברת ההשקעות „רנות". „טבע" היתה צריכה להעביר 40 אחוז ממניותיה ל„רנות" וזו היתה צריכה להעביר בתמורה 25 אחוז ממניותיה שלה.

„טבע" מייצאת כיום בעשרות מיל־יוני דולרים בשנה, ואילו על מה שאי־רע ל„רנות", אין צורך להרחיב את הדיבור. גם מקורביו של אלי הורביץ אינם יודעים להסביר מדע היה מעוני־ין בעיסקה, ביחוד כאשר לכמה מהם כבר יודע לומר לפני כמה שנים, כי „רנות" לא תחזיק מעמד.

כפי שבא להתאחדות התעשיינים, גם לבנק לאומי מגיע אלי הורביץ בלי שהתאמץ להשיג את תפקיד יו"ר מע־צת המנהלים. אבל ההצעה מבל"ל לא היתה באה, אם הורביץ היה הים רק מנכ"ל „טבע" ותהי תעודת כבוד לפ־עילותו כנשיא התאחדות.

הורביץ עצמו, בשיחות עם מקור־בים, אינו סבור שצריכים להיות לו יסוד מצפון על כך, שהיה חבר מועצת המנהלים של הבנק בזמן ויסות המני־ות. לדבריו, הוא התנגד לנושא בבר אז וגם דאג שיגביהו זאת בפרוטוקולים. מכל מקום, מעבר לנושא המיקצועי, שבו כפי שכבר הנבטא, יש לו הרבה ללמוד, הייקות והיסודיות שלו יעו־רו לו להיכנס ל„הלל הייקי" שהתיר ארנסט יפה. חליפה מהודרת הוא כבר רגיל ללבוש כל ימות השנה.

היסודיות והמקצועיות של אלי הורביץ, נשיא התאחדות התעשיינים, שנחת בבנק הלאומי, במקום ארנסט יפת, סייעו לו רבות בקידומו □ נאומו בועידה הכלכלית שהתכנסה בירושלים ב–1984 דמה לעבודת דוקטורט □ הוא הכין אותו במשך חצי שנה □ מימן את לימודיו באוניברסיטה בשטיפת מבחנות במפעל „טבע" לתרופות שהיה שייך לחותנו □ כאשר, במו"מ עם ההסתדרות, עמד אלי הורביץ בדקדקנות על דעתו, העיר לו ישראל קיסר, מזכ"ל ההסתדרות, בחיוך: אדוני, מו"מ זה לא תרופות ולא עוסקים בו במיליגרמים...

אלי הורביץ: מצמון ופרוטוקולים

צילם שמואל רחמני

גיורא גזית: החסכונות שלי אינם מספיקים...

גזית: בלי הוויסות היה מינוס ברזרוות ב־5 מיליארד דולר

מאת דוד ליפקין ועודד שורר

התפטרותו של גיורא גזית, יו"ר הנהלת בנק הפועלים, לא הפתיעה את מקורביו. את ההחלטה להתפטר קיבל עם הקמת הוועדה לחקירת משבר מניות הבנקים. „כבר לאחר מסירת העדות בפני הוועדה, גיבשתי החלטה ור־משמעית שאם הוועדה תמתח עלי ביקורת חריפה – אתפטר. את ההחלטה הזו מסרתי אז באופן פורמלי ליו"ר מועצת המנהלים ולמוכירות חברת העובדים, למזכ"ל ההסתדרות ולכל החברים הקרובים. היה ברור שאני לא אחיה עם מסקנות שיש בהן ביקורת חריפה", אמר מר גזית בסוף השבוע ל„מעריב".

גיורא גזית, נמוך וחזק כתפיים, אורז את חפציו לאחר שש שנים בראש הפירמידה הציבורית של בנק הפועלים, הבנק השני בגודלו בישראל. את לשכתו בקומה השלישית של בנין הנהלת בנק הפועלים בשדרות רוטשילד בתל־אביב, הוא עוזב כפי שקיבלה מיעקב לודנסון המנוח, כמעט בלי שהטביע בה את חותמו האישי. כמעט אותו ריהוט, אותם תפצים משרדיים, לא אישיים. הוא אינו נוטה לרגשנות, גם בשיחות ידידים. איש סגור וחיכון שאינו מגלה דבר.

„אסור לשכוח שחששתי מאוד מביקורת בחדרת שהיתה חשובה לי. זה לא קרה ולא פסלו אותי ולא הסילו בי דופי. מבחינה זו אני יותר מרוצה", הוא אומר.

גזית מותח ביקורת חריפה על הכלכלת ד"ר ועדת בייסקי. לדעתו חרגה הוועדה מסמכותה, הסיקה מסקנות אישיות ומוסריות, ללא בדיקה מעמיקה וחשפה את המערכת השיפוטית לביקורת מקצועית העלולה להחליש אותה. לדעתו, הושפעו המלצות הוועדה גם מן האווירה בציבור וגם מן הכבה שלמערכת הממשלתית אין אומץ להסיק מסקנות בעצמה.

ברכות על ויסות מניות הבנקים, מסרב גזית להתייחס לביקורת הוועדה על פעולות שעשתה הנהלת הבנק ויועציה בסניפים השונים. לדבריו, נפלה בסוף העשור הקודם החלטה על ויסות מניות הבנקים, מתוך הכרה שבכל דרך פעולה אחרת ישארו הבנקים מוסדות נתמכים קסנים, ללא פעילות בחו"ל, מול תנאי פעולה קשים בארץ ומיטר אינפלציוני מפלה. לכן החליטו הבנקים, לדבריו, לעקוף את המערכת והחלטה זו מגעה משבר במשק הישראלי.

„ללא מדיניות הוויסות, הרבה מיליארדים של דולרים לא היו מוכאים למדינת ישראל. משהו יכול לומר שבלי זה היינו כבר מזמן במשבר – אולי פליטי, אולי כלכלי, אולי בטחוני. בלי הצער שעשו את הבנקים, מדינת ישראל היתה היום במינוס ברזרוות, בסדר גודל של חמישה מיליארדי דולר ואת זה אני אומר במלוא האחריות המקצועית שלי".

מסקנות ועדת בייסקי אינן בשלות ויש לבחון אותן מחדש, אומר גיורא גזית, המביא כדוגמה את העובדה שלא נעשה נסיון לבחון את העלות של המסקנות, כמו במקרה של ההמלצה להקים תשתית ייעוץ ופעילות נפרדת בשוק ההון.

גזית: „באופן עקרוני אני חושב שויסות המניות אינה נושא המתאים לטיפולה של ועדת חקירה. יש פרוצדורות יותר מתאימות לכחינת מה שקרה. תהליך ויסות המניות היה תהליך מורכב, שנמשך 10 ואולי 20 שנה והוא מצריך הוות דעת מקצועיות בתחומים רבים, כדי לבחון אותו.

„הוועדה ברקה נושאים שיש להם הבטים שונים וכבוגים, רק מחווית ראיה של קטע צר, של תפקוד הבנקאות והמוסדות בנושא כטרים ומקה היא הסיקה מסקנות. היא לא שמעה מומחים בתחומים שונים ולא עשתה מחקרים השוואתיים ולכן, לדעתי, רוב המסקנות חייבות להיבחן מחדש".

בתחום האישי יש לו לגזית סעגות קשות נגד עבודת הוועדה. לדעתו יכול היה כל שלטון פוליטי ומיהולי לטפל במשבר המניות ללא ועדה, אך זה לא נעשה מתוך אי־רצוחות, או אולי מתוך חשש לקחת אחריות ובמסגרת ההעברה ההדרגתית של תפקידים שלטוניים של הועברה, למזכ"ל ההסתדרות ולכל החברים הקרובים. היה ברור שאני לא אחיה עם מסקנות שיש בהן ביקורת חריפה", אמר מר גזית בסוף השבוע ל„מעריב".

גיורא גזית, נמוך וחזק כתפיים, אורז את חפציו לאחר שש שנים בראש הפירמידה הציבורית של בנק הפועלים, הבנק השני בגודלו בישראל. את לשכתו בקומה השלישית של בנין הנהלת בנק הפועלים בשדרות רוטשילד בתל־אביב, הוא עוזב כפי שקיבלה מיעקב לודנסון המנוח, כמעט בלי שהטביע בה את חותמו האישי. כמעט אותו ריהוט, אותם תפצים משרדיים, לא אישיים. הוא אינו נוטה לרגשנות, גם בשיחות ידידים. איש סגור וחיכון שאינו מגלה דבר.

„אסור לשכוח שחששתי מאוד מביקורת בחדרת שהיתה חשובה לי. זה לא קרה ולא פסלו אותי ולא הסילו בי דופי. מבחינה זו אני יותר מרוצה", הוא אומר.

גזית מותח ביקורת חריפה על הכלכלת ד"ר ועדת בייסקי. לדעתו חרגה הוועדה מסמכותה, הסיקה מסקנות אישיות ומוסריות, ללא בדיקה מעמיקה וחשפה את המערכת השיפוטית לביקורת מקצועית העלולה להחליש אותה. לדעתו, הושפעו המלצות הוועדה גם מן האווירה בציבור וגם מן הכבה שלמערכת הממשלתית אין אומץ להסיק מסקנות בעצמה.

ברכות על ויסות מניות הבנקים, מסרב גזית להתייחס לביקורת הוועדה על פעולות שעשתה הנהלת הבנק ויועציה בסניפים השונים. לדבריו, נפלה בסוף העשור הקודם החלטה על ויסות מניות הבנקים, מתוך הכרה שבכל דרך פעולה אחרת ישארו הבנקים מוסדות נתמכים קסנים, ללא פעילות בחו"ל, מול תנאי פעולה קשים בארץ ומיטר אינפלציוני מפלה. לכן החליטו הבנקים, לדבריו, לעקוף את המערכת והחלטה זו מגעה משבר במשק הישראלי.

„ללא מדיניות הוויסות, הרבה מיליארדים של דולרים לא היו מוכאים למדינת ישראל. משהו יכול לומר שבלי זה היינו כבר מזמן במשבר – אולי פליטי, אולי כלכלי, אולי בטחוני. בלי הצער שעשו את הבנקים, מדינת ישראל היתה היום במינוס ברזרוות, בסדר גודל של חמישה מיליארדי דולר ואת זה אני אומר במלוא האחריות המקצועית שלי".

מסקנות ועדת בייסקי אינן בשלות ויש לבחון אותן מחדש, אומר גיורא גזית, המביא כדוגמה את העובדה שלא נעשה נסיון לבחון את העלות של המסקנות, כמו במקרה של ההמלצה להקים תשתית ייעוץ ופעילות נפרדת בשוק ההון.

גזית: „באופן עקרוני אני חושב שויסות המניות אינה נושא המתאים לטיפולה של ועדת חקירה. יש פרוצדורות יותר מתאימות לכחינת מה שקרה. תהליך ויסות המניות היה תהליך מורכב, שנמשך 10 ואולי 20 שנה והוא מצריך הוות דעת מקצועיות בתחומים רבים, כדי לבחון אותו.

היו"ר הפורש של הנהלת בנק הפועלים תוקף מסקנות ועדת בייסקי „שאינן בשלות ויש לבחנן מחדש" □ „כבר אחרי העדות בפני הוועדה גיבשתי החלטה שאם היא תמתח עלי ביקורת חריפה – אתפטר"

העניינה, שהיא לקחה על עצמה. הוא אינו מבין כיצד יכלה הוועדה לומר למישהו: אתה לא יכול לעסוק בעיסוק כזה, או בתפקיד זה או אחר. „כדי לקבוע אם אדם זכאי או לא זכאי לעסוק במקצוע מסוים, יש כללים משפטיים ומנהליים, כמו אצל רואים או עורכי־דין. אם ממצאי הוועדה הם כאלה, שמחייבים את המוסדות להסיק מסקנות כאלה או אחרות – אז ההרגשה הראשית מיותרת. אם הממצאים אינם כאלה – נעשה לאנשים עוול. יש לי הרגשה שהם עברו הרבה מעבר למה שנקבע. יכול להיות שהיה על הוועדה להגיש את הממצאים למפקח על הבנקים שיבחנו אותם, ויסיק מסקנות. הוא – אבל לא הפר".

היו"ר הפורש של הנהלת בנק הפועלים אומר כי אל הוויסות של מניות הבנקים אפשר להתייחס מתוך שלוש חוויות ראיה: האחת כמכשיר – אולי לא מתאים, אבל הכרחי – לפיתוחה של המדינה ולקיומו של המשק; האחרת, כמכשיר לפיתוח הבנקים וצמיחתם הוויית ראיה שלישית של קונה המניות הבודד, שראה בכך מכשיר טוליד וכשפתאום התברר לו שיש בכך סיכון, הרגיש עצמו מרומה.

כל הזוויות האלה הן לגיטימיות, לדעתו. הוא מעריך כי רוב הבנקאים שכבנו את עצמם, שהם רואים רק את זווית הראיה הממלכתית ולכן קשה להם בכלל לקבל איזו שהיא ביקורת, או להכין מה רוצים מהם.

„הוועדה, לדעתי, נתנה משקל־יתר לזווית הראיה של הבנקים שפעלו למען עצמם והמטופל שלהם ולזווית הראיה של הציבור קונה המניות שמצא עצמו מרומה, והמעיטה בחשיבות האובייקטיוית ובתועלת הרבה שהביאה הוויסות למשק. אם היינו מצליחים לשכנע את הוועדה שהאספקט המרכזי היה האספקט הממלכתי – אותו קיבל כל המימסד השלטוני במשך שנים וגם אני כשהייתי באוצר – היו המסקנות שונות להלוטין.

„חוסר המזל שלנו, של הבנקאות, היה שהוועדה הדגישה את אותן שתי זוויות־ראיה ולא קיבלה את האספקט שאני ראיתי כמרכזי. מה היו המנ־ענים לכך? – דעת הקהל ראתה באופן סבעי את האספקטים שנזכרו למעלה. בסך הכל היתה לדעת הקהל השפעה רבה מאוד – אולי לא מראש, אך לא הדגשתי פתיחות רבה לטיעונים המאקרו־כלכליים שהועלו בוועדה".

גזית, בן 53, הגיע לבנק הפועלים מצמרת האוצר. הוא עלה לארץ ב־1948 מהונגריה, החל לעבוד כבלכלן באגף המכס באוצר וטיפס עד מישרת החשב הכללי. ב־1980 נענה לבקשת יעקב לוינסון המנוח ועבר לנהל את בנק הפועלים.

בנושא החובות הגדולים המעיקים על הבנק, אומר גיורא גזית, כי בחובות קפ"ח הכללית לא ראה מעולם בעיה או סיכון, שכן זה גוף הבעניק שידות ממלכתי, כפי שאין לראות בחובות הרשויות המקומיות בעיה. ב„סולל בונה" ראה בעיה גם מבחינת החלות המסוכנת של בנק בלווה גדול. הסיוע ל„סולל־בונה" לא היה מעולם על בסיס רגיל, אלא כאן עצרה, לדבריו, למנוע הטולידיות של חברת העובדים ההסתדרות.

הסיוע הממשלתי ל„סולל־בונה", מחזיר לדבריו, את בנק הפועלים לתקופה בה היו מקורות אשראי זמין לטווח ארוך ולסיוע לפריסה מחדשת של חובות. לדעתו יש עתה סיכוי טבר שהחברה תצא מן הקשיים הגדולים ושהבנק לא יפסיד בגינה כסף.

גזית מעיד על עצמו שהוא אוהב לעסוק בקבלת החלטות גדולות. „אני נהנה לעסוק בדברים גדולים. אפשר לקרוא לכך הרגשה של כוח. אני מרגיש כוח בקבלת החלטות גדולות. אין לי פרפרים בבטן. יש לי כתפיים רחבות. אני חי עם החלטות כאלה בנחות. איני מתרגש".

בתקופה האחרונה, הוא אומר, הצטמצמה היצירתיות בעבודה, בגלל התכוצות בפעילות וכה שהחזיק אותו בתפקידו היתה האחריות. „לא שאני אומר תורה רבה לוועדת בייסקי, ששחררה אותי מתפקידי – היה אפשר לשחרר אותי בדרך יותר אלגנטית – אבל ודאי שאיני מסתובב עם מרירות. בסך הכל יש לי הקלה בהחלט. מעולם לא חשתי שגורלי יהיה תלוי בכיסא זה או אחר ואני בטוח שלא אלך עתה לאיבוד. אי־אפשר לומר עלי שמלאכתי באמצע נפסקה...

גם בבית היתה הרגשה של הקלה, אמנם מלווה בעלבון מסוים. בני הבית לא סמכו שזה מה שהגיע לי, אך בסך הכל גם המשפחה מרוצה, לאחר שהם ראו בעיקר את האספקטים השליליים של עבודתי".

בשלב זה מתכוון גיורא גזית ללכת לעסקים פרטיים. לדבריו, הוא בחן כמה הצעות טובות מאוד וחיצוניות בתחום העיסוק. „אני מתכוון לפעול בשני תחומים עיקריים – פיננסים ושיקום מפעלים, בתחום המוגדר של מיזוגים ורכישת מפעלים. אני אשתדל שלא לפעול בקנה־מידה קטן אלא גדול. לא לבדי. החסכונות שלי אינם מאפשרים לי להגשים את התכניות שלי".

هكذا من الاصل

„מפולת ד"ש מלווה אותנו כצל"

כך אומר יוסף לפיד, מזכ"ל המרכז הליברלי החדש, ערב ועידת היסוד שלו □ אך הוא נעזר בדברי מרק טוויין: חתול שנכווה לא יישב עוד על אח לוהט – ובזה הוא צודק □ אך הוא לא יישב גם על אח קר – ובזה הוא טועה...

מאת אבי בטלהיים

ביום ראשון תתקיים באולם תיאטרון „הבימה" בתל־אביב ועידת היסוד של המרכז הליברלי, מפלגה חדשה יוצאת לדרך. בראשה עומדים פורשי המפלגה הליברלית בליכוד, המתנגדים לליכוד הליכוד ולטמיעת הליברלים בתנועת החרות. האם זהו ניסיון כושל נוסף רוגמת קיסתה של התנועה הדמוקרטית לשינוי (ד"ש), בראשותו של יגאל ידין?

„לא", משיב מזכ"ל המרכז הליברלי, יוסף (קומי) לפיד, המודה כי „מפולת ד"ש מלווה אותנו כמו צל". ד"ש היתה הדבר הנכון, בזמן הנכון, במקום הנכון, הוא אומר. הבעיה היתה שראשיה ניהלו את המפלגה כמונכנות, כמו שמנהלים את הצופים.

בבאסר תוך הכותרת „תסמונת ד"ש", המופיע בטבורת מיוחדת שתחולק ביום ראשון לצידי הועידה, כותב לפיד: „מרק טוויין כבר העיד כי חתול שניכוה בשבט על האח, לא יישב עוד על אח חם – ובזה הוא צודק. אבל הוא גם לא יישב על אח קר – ובזה הוא טועה. וזה בדיוק מה שעשים אנשים המהססים להצטרף אלינו פן יקרה לנו מה שקרה לד"ש".

מזכ"ל המפלגה הליברלית החדשה מסתמך על סקרים המלמדים כי כשליש מן האוכלוסיה מביע השקפת עולם ליברלית. אין זו בהכרח השקפת עולם של מפלגה ליברלית, אלא ראיית העולם באוספקלריה ליברלית. „תפקידנו להפוך את הנטיה הנישה הזו בציבור למודעות פוליטית", הוא אומר.

ההרכב האנושי של המרכז הליברלי מרשים. ראשי ערים: שלמה להט (צ"ץ) – תל־אביב (שהוסכם כי יעמוד בראש הרשימה לכנסת הבאה); יחזקאל הרמלך – רעננה; אלי הללי – רימונה (התקווה הגדולה של המפלגה, שראשיה יעשו כל מאמץ לגייס אליה חברים מכל הגוונים ובשום פנים אינם רוצים להצטייר כמפלגה אשכנזית); עורכי־דין, כלכלנים ואנשי תקשורת כמו השר ויל"ד הכנסת לשעבר יצחק ברמן, סגן שר האוצר לשעבר יחזקאל פלומין ומנכ"ל רשות השידור לשעבר יוסף לפיד. יו"ר המפלגה, אריה דולצין, הוא יו"ר הנהלת הסוכנות (דולצין ובמן הודיעו כי אינם מועמדים לכנסת).

כולם ליברלים בלב ונפש, שלא היה להם סיכוי אישי ורעיוני מול חומות המגנגון העסקני שהקימו יצחק מודעי, אברהם שריר וחבריהם. להט והללי, למשל, ניסו להתמודד במרכז המפלגה הליברלית על מקום ברשימה לכנסת, ערב הבחירות ב־1981. שניהם נכשלו וכמו במספר קלות ודעם.

עד כה הצטרפו למפלגה כ־3,000 חברים. הקמתו סניפים ב־12 יישובים. עוד מוקדם לנתח את ההצטרפויות, אולם עובדה היא שראש עיריית רימונה וחבריו הצליחו לגייס עד כה 800 חברים למרכז הליברלי. הרשמה ערה יש גם בבאר־שבע, בירושלים, בראש־העין, בקרית „מלאכי ובשלומי.

זה לא כבר הודיעו על הצטרפותם שניים שבעבר כבר ניסו להשתלב באכסניות פוליטיות אחרות: פרופסור שלמה אהרונסון (תל"מ) וחבר־הכנסת לשעבר יצחק יצחקי (שלומציון, ליכוד, ישראל אחת, תנועת החרות). ראשי המרכז הליברלי חוששים מטרמפיסטים שינסו להצטרף לאחר השלמת תהליך ליכוד הליכוד, כאשר יתברר להם שקלושים סיכוייהם להגיע לכנסת במסגרת תנועת הליכוד הם.

מצע המרכז הליברלי יוצב בחודשים הקרובים. ההצעה למצע שתוגש לצידי הועידה שמה דגש בפרק הכלכלי־חברתי של המפלגה החדשה. ריכז את הפרק הזה חה"כ לשעבר יחזקאל פלומין, ומחכרים בו רבים מן העקרונות שעיטרו גם את מצע המפלגה הליברלית בליכוד, אלא ששם הם נותרו על הנייר בלבד.

תרומות לא מעטות זורמות לקופת המפלגה. זה החל בנסיעתם של דולצין וצ"ץ לאולה"ב, שם הם נענו ביד רחבה, ונמשך בתרומות גם בארץ. ציונים כלליים מחו"ל, שאינם מאושרים ממיזוג הליברלים בחרות, תורמים ויתרמו למרכז הליברלי. כך גם מנהיגים יהודים בתפוצות המעורדים את המפלגה החדשה ולו משום שהיא בעד שיוויון מלא בין כל הזרמים ביהדות. אנשי עסקים ובעלי הון תורמים בגלל שהמפלגה החדשה מבקשת לעודד את היזמה והתפשטות במשק הישראלי.

מתי יחלו המריבות האישיות בין המועמדים השונים?

ההנהלה הזמנית של המרכז הליברלי (שתיבחר בועידה בשבוע הבא), תציע בבוא היום למועצה הזמנית רשימה של מועמדי התנועה לכנסת. כלומר, לפחות בבחירות הבאות לא יהיה תהליך דמוקרטי של המועמדים בבחירות אישיות־חשאיות במרכז המפלגה.

מובן שיהיו הרבה יותר מועמדים ממספר המקומות הריאליים. ומספר המקומות יצטמצם עוד יותר אם יעלה יפה המו"מ שינהלו קברניטי המרכז הליברלי עם מפלגות מרכז אחרות, כמו „שינוי" ול"ע, על הקמת גוש משותף שיתמודד בבחירות לכנסת (יתקיימו שיחות גם עם „יחד" של עזר וייצמן, ו„אומץ" של יגאל הורביץ).

בהנחה שהמו"מ עם „שינוי" ול"ע יסוכם בחיוב, אפשר שהרכב „החמישייה הפותחת" ייראה כך: 1. שלמה להט; 2. אמנון רובינשטיין; 3. אלי הללי; 4. יחזקאל הרמלך (או יוסף לפידו); 5. נציג הליברלים העצמאיים.

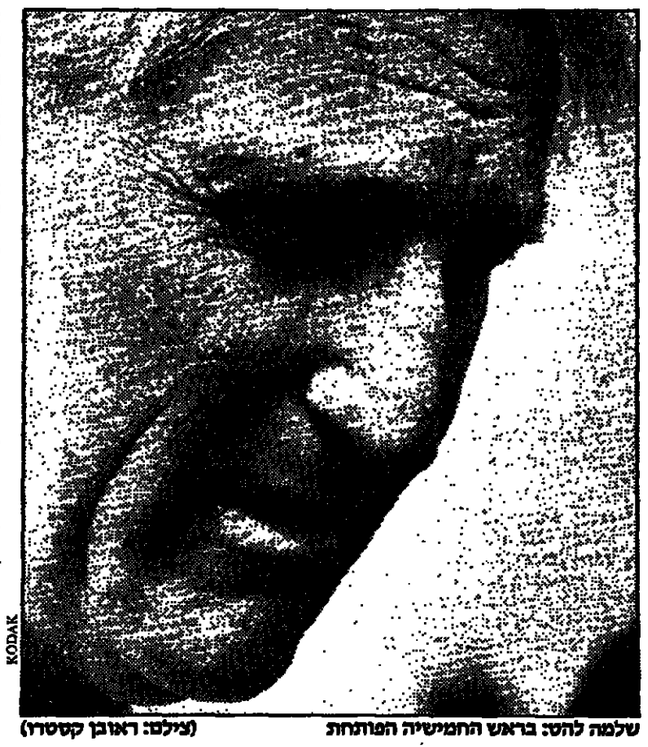

KODAK

שלמה להט: בראש החמישיה הפותחת (צילום: ראובן קסטרו)

אנשים השבוע / מרק סגל

מפחידים־מרגיעים־מתלוננים

אין אף רגע משעמם במדינה הזאת. ואם יש חשש שהעניינים יתחילו להיות יגעים, תמיד יכולים אנו לסמוך על מנהיגינו שיעוררו אותם לחיים.

בשבועיים האחרונים שמענו מפי שרים בכירים, במיוחד ראש הממשלה שמעון פרס ושר הבטחון יצחק רבין, דברים שנשמעו כמו אזהרות מפני איום מצד הנשיא הסורי אסאד, בתוספת כמה חיזוקים בוטים מפי הרמטכ"ל משה (חצו) לוי.

לאור כמה כותרות מפחידות משני צדי האוקיאנוס האטלנטי וכמה תגובות צבא במזרח התיכון, אנחנו שומעים דברי הרגעה, במיוחד מפי רבין עם שובו מארצות־הברית.

מתאים מאוד לשר בלי תיק עדי וייצמן להתלונן בישיבת הממשלה על כותרות מוגזמות בעתונות. אולי מוטב היה שיכוון את אישו לעבר המקורות בחלונות־הגבוהים שמאחורי הידיעות בעתונים?

זה מזכיר את השפעתו של נאום הריקוד למרי בקשר לסוריה, שנשא באפריל 1967 הרמטכ"ל דאז יצחק רבין. זה גם הזכיר את נאומו של רבין ביום העצמאות באותה שנה, כאשר הרגיע את האומה כי אין מלחמה באופק בעשר השנים הבאות.

בענין נטיעתו של רבין, סיפרו ידידים מניו־יורק על סיורו המוצלח בארצות־הברית, וכמה יפה עלו נאומיו לפני קבוצות קטנות, כמו בארוחות־הערב האקסלוסיוויות שערכה לאלי וימוטז, כתבת „לוס־אנג'לס טיימס" ומארחות־צמרת של אישים פוליטיים בטבחון.

כדור השלג

נראה כי הזיסטוריון פרופסור שמואל אפינגר התחיל לגלגל כדור שלג ב„אינתיפאדה" ששיבר לליכוד, ושבה קרא להם לוותר על הרוטציה ולהגיה לפרס לסיים את הקדנציה במלואה.

אפינגר קרא לליכוד להבין שבהנהגת פרס השתפרה האווירה הפנימית וחוזק מעמדה הבינלאומי של ישראל.

הוא לא יתקשה יותר על המידה לשכנע את סגן ראש הממשלה דוד לוי ואת שר המסחר והתעשיה אריאל שרון מדוע לא כדאי להחזיר את ממלא־מקום ראש הממשלה, יצחק שמיר, ממשרד החוץ למשרד ראש הממשלה, גם אם מסיבות אחרות.

כמו בחיל האוויר

תהיה אשר תהיה תוצאת קריאתו של הפרופסור הנכבד, וייצמן ועמיתיו ל„יחד" אינם מסתכנים. מישהו מצא לנכון לפרסם את תוכן המכתב ששלח וייצמן לפרס, שבו מתוארת התחייבותו בע"פ של ראש הממשלה, כי לאחר הרוטציה יעבור וייצמן תעריו למשרד החוץ יחד עם פרס.

וייצמן – כך נאמר – יהיה הנידסה הישראלית של שר־המדינה המצרי בסדרום גאלי, כנראה סגן שר החוץ במונחים שלנו. המסמך כולל את דרישתו של וייצמן שמנכ"ל משרד ראש הממשלה אברהם (אברשה) פמיר וסגן המנכ"ל אריה שומר יקבלו את אותם התפקידים במשרד החוץ.

נראה שעוד מיישם גם בזירה הפוליטית את האסקסיקות הותיקות של מכת־המגע מימיו בחיל האויר.

מימצאי יעקבי

השר גד יעקבי סייר לא מכבר בגדה המערבית בליווית תת־אלוף אפרים שרה, ראש המינהל האזרחי, ונפגש עם נכבדים ערבים מקומיים ומתישבים יהודים.

הוא דיווח כי מצא שם 60,000 תושבים יהודים – 3000 מהם בבקעת הירדן, 7000 במעלה אדומים, 50,000 ביהודה ושומרון, מתוכם 10,000 שהתיישבו שם בשנתיים האחרונות, בעת שעורי הפיתוח הפסידו כ־3000 תושבים.

יעקבי חלק שוב על טענות הליכוד, במיוחד זו של סגן ראש הממשלה דוד לוי, כי פיתוח הגדה המערבית לא בא על חשבון ערי הפיתוח. משרדי הכלכלה בשליטת הליכוד העבירו עוד כה ליהודה ושומרון כ־140 מיליון דולר מתקציביהם, אמר יעקבי, והיקשה ביצד יכול לוי לטען שאין ניגוד?

יותר יפאני מיפאני

יום הולדתו ה־75 של ראש עיריית ירושלים טדי קולק חל ב־27 במאי, חגיגות רבות צפויות לו.

לטרי דרך חדשנית לציון המאורע – ארבעה ימים קודם לכן, כאשר יפתח את פסטיבל ישראל, יוצגת בעיר־הזמולדת מגג תיאטרון ירושלים במושב של הכבאים. במקום היפנים, מן הסתם.

קולק

אשה על אשה

ראש הממשלה הקשותה של בריטניה, מרגרט תאצ'ר, יכולה לצפות לקבלת־פנים חמה כאשר תגיע לכאן בהמשך החודש על אף האי־נחת במשרד־החוץ שלה מביקור ראשון של ראש־ממשלה בריטי בישראל.

יתלווה אליה חבר טוב, לורד מרקוס זיו. איל־ההון היהודי הבריטי סיפר לי כיצד, בעקבות ביקורה הראשון של תאצ'ר בארץ, בהיותה שרת החינוך, אמרה לו גולדה מאיר: „תאצ'ר היא המנהיגה הפוליטית החזקה ביותר שפגשתי אי־פעם".

התברר זיה „גולדה, איך את, כאשה, מהלכת אשה אחרת?" השיבה ראש הממשלה מס' 4 של מדינת ישראל: „מרקוס, אתה כבר מכיר אותי שלושים שנה. איך אתה יכול לחשוב עלי במונחים כאלה?"

אל תגידו באוקספורד

לורד מרקוס זיו, שבקרוב יסוס ללונדון ויחזור עם מארגרט תאצ'ר, נגה בקונצרט שנערך בשבת בבוקר על־ידי האקדמיה למוסיקה ע"ש סמואל רובין של אוניברסיטת תל־אביב, עם ילדי־פלא בן 14 כמו הפסנתרן שלומי שמרמון, בביתה של אודיה בחרב בסכין.

אודלף (רודלפי) אבנר, יו"ר אגודת ידידי האקדמיה, הודה לה על הכנסת האורחים. רק חבל שכמה אורחים, כמו ח"כ אריאל לין, כמעט הטביעו את המוסיקה בדיבורים קולניים ליד דלפק המשקאות בגן. לעומת זאת, הדס, בתם היפה, בת 3.5, של נלה וגד יעקבי, היתה ממש זהב.

בין האורחים היו רחל דיין, אפתר רובין, נשיאת ויצ"ו העולמית רעיה יגלום, וסגן שר האוצר לשעבר צבי דיינשטיין העדוה עסקי נפש. הוא סיפר שזה עתה חזר מביקור עסקים בסין. הוא שהה שם בדרכון ישראלי.

נשיא האוניברסיטה, פרופסור משה מני, גילה שהוא ובנו גיטר, יו"ר חבר המנהלים של אוניברסיטת תל־אביב, יוצאים ללונדון, להגיע לתאצ'ר תואר דוקטור כבוד, בטקס שייערך בחודש דאנינג מס' 10 ב־7 ביולי.

נודע לי שבנימוקי מתן תואר הכבוד ל„בנת הברזל", תוכר תמיכתה בישראל ומהיגתה במלחמה נגד הטרור.

עוד סיפרו, שכמה פרופסורים באוניברסיטת ת"א התנגדו להעבקת הביבוד הזה מחשש ממה שעשויים לומר עמיתיהם באוקספורד, שלפני שנה סירבו לכבד את תאצ'ר במגילת־כבוד כזו. הלשונות הרעות לחשו שאין מדובר בהכרה בחזית אידאולוגית, יתכן שהסיבה תלויה יותר בבילוי שנות השבתון...

שלישיות באוויר מאת דוש

1 הבגידה הבריטית

אין מה לעשות, אנחנו מעדיפים את הבריטים. איננו מוכנים להאמין לצדפ־תים שטוענים זה דורות רבים: „אנג־ליה בוגדנית". בימים אלה התגלתה פרשה ישנה מסמרת שערות שמאשרת את ההאשמה.

בימי הביטוח הנאצי של צרפת קמה תנועת מחתרת נגד הנאצים. היא הד־פעלה מלונדון על־ידי המודיעין הבר־טי. „הדיסטאנס" האמיץ מילא תפקיד היסטורי חכה למוניטין עולמי.

לא עבר זמן רב אחרי הנצחון על הטלר והחל מסע שקט „להעמיד את הדברים על דיוקם". יודעי דבר, קצי־נים אנגלים בעיקר, מטרו לכל מי שהיה מוכן לשמוע: ההתנגדות הצרפ־תית לא היתה רצינית. היא לא הכתיבה את עצמה ככח צבאי ומדיניי יעיל. האומנם כך היה ואם כן, מדוע?

הסיפור שנשלף כעת מן הארכיונים הנרחוש ב־1943, בעיצומה של המלחמה. בשלב זה הדוסים נשאו בנטל העיקרי של מאבק הדמים. סטאלין דרש במפגיע שמעצמות המערב תמ־לאנה את התחייבותן והתפתחה בחזית שניה. צ'רצ'יל טען שאין סיכויים לכך באותה שנה. הוא הוכנן תחבולה שתר־גיע את הדוסים ותרמה את הגרמנים. אם הנאצים ישתכנעו כי הפלישה לאי־רופה עומדת בשער, לא יעזו לחגבר את החזית המזרחית.

תוכנית המרמה הבריטית בוצעה על השכמן תנועת ההתנגדות הצרפ־תית. מלונדון יצאה הודעה בטודיסר־דות אל פעילי המחתרת:

– החזית השנייה תיפתח בקרוב.

במקביל, דאג המודיעין הבריטי להסגיר בידי הגרמנים מאות מהלוחי־מים יודעי „הסוד".

ביוני 1943 נאסרו כ־400 פעילי המחתרת, כולל כ־20 סוכנים אנגלים. הם נלקחו לחרתפי העינויים של הגס־טאפו. רבים מהם הועדפו למות, מאשר לגלות את הכזב שהאמינו בו בלב שלם. אחרים נשברו והוזו ונשלחו למחנות השמדה.

האירוניה הנוראה בתרגיל הבריטי הציני היתה שהגרמנים לא נפלו בפח. הם סרבו להאמין בהסעיה השתולה הספיקו לחזק את קודמיהם המתנמסים ברוסיה. הנוכלה הבושלת עלתה בד־יחם של 400 פטריוטים צרפתים.

מכיוון שגם אני מחבב את הבר־טים, חיפשתי נקודת־אור בפרשה השר־חרה הנ"ל. מצאתי שתיים. גבוהה הס־בירות שגם בארכיונים הצרפתיים קבורים סיפורים מאלפים מאותו סוג. הם ישארו חסויים. ואילו לבריטים יש אומץ להוציא אותם לאור.

פרשת הבגידה הגדולה תסופר בקר־חב על המסך של הבי.בי.סי.

2 חתיכות מדליקות

הנערות הכי יפות מצויות כעת בתחנות האוטובוסים. הן נשענות אל קיר הזכוכית בבגדים מינימלי, בפחה מגרה, בגדל טבעי. זה מראה מלבב, צעיר, צבעוני ו...נורה על האמת, פה ושם, טיפ־טיפה, גם פרוגרפי. אנשים רבים אוהבים את זה. אני, למשל.

לעומת זאת, אנשים אחרים מתע־צבנים מהתמונות. מכל מיני סיבות שלא צריך להסכים אתן, אבל ניתן להתייחס אליהן ברצינות. המבוכה והר־חגו שלהם הם רגשות לגיטימיים לא פחות מאשר ההנאה המדגיגת שלנו. מה עוד שמדובר בקהל שבוי. תנסו להתעלם מהחתיכות הפיקנטיות בה־מתנה ארוכה לאוטובוס.

אז לא צריך לשרוף את החתונות. אני בעד עונש חמור למציתים האלי־מים. עם זאת, בחברה מתרבות מת־חשבים ברגשות הזולת. לא נפסיד הר־בה אם נחזיר את הנערות המוליקות לסביבתן הטבעית, לשפת הים. ואת תמונותיהן לעתונים.

3 ה„בנקאיות" כמשל

נניח שביום בהיר אחד קיבלת הזמ־נה מפוארת. על כרטיס כבד, באותיות זהב. בתוך אביך, מאבירי השולחן הע־גול, הזמנת להשתתף בסעודה והגר־גית של המסדר. מה פתאום? אינך אביר, מעולם לא התעסקת בעיסקי אבירות והשולחן העגול בסלון אינו מצדיק את הביבוד. כנראה שזו טעות. אבל ההזמנה על שמך והיא נראית לגיטימית. אז מדוע לא ללכת? מה יכול לקרות?

בערב הנקוב תתבשם קסדה ותתייצב בארמון האבירים. תמצא שם שולחנות עגולים ערוכים להפארת האת כל חב־ריך ומכריך, חצי הישוב. הארוחה הב־סרונומית משגעת, המשקאות בשפע, מצבר־דוחה מרומם. כשמעניקים לך את מדליית הזהב של המסדר, כבר התגב־רת על החשש המכרסם, שכל הענייך הזה לא לגמרי כשר. הלכת הביתה שבע ומרוצה.

כעבור זמן־מה יוצא המרצע מן השק. מתברר שסעודת האבירים היתה שוחיתת אחת גדולה, מעשה בלתי לי־גאלי. „בזוי" תועיד יחד עם שאר הסוע־דים לשעבר, תתדשו את הענשת המאורגנים בכל חומרת הדין. אמנם ול־לת ושתיה. אבל לא תסלח לפושעים הללו שאילצו אותך לשים את מדליית הזהב בפיקדון. תזכה בה רק בעוד שנים מספר.

גרעל נפש

אורט ישראל
המערכת ללימודי מבוגרים,
היחידה ללימודים בכתב
בגרות ניתן ללמוד בהתכתבות

לנבחנים אקסטרניים הניגשים לבגרות קיץ 86 ותלמידי שמיניות

לרשותכם חומר מתומצת ועדכני במקצועות:
ספרות, תנ"ך, לשון, מתמטיקה, גאוגרפיה, ידע העם והמדינה

לרכישת החומר בשלמותו או לפי נושאים מסוימים אנא פנה:
תל־אביב: שד' דוד המלך 39, טל. 234507, 233231/293
הרצוג 32, מיקוד 65255, טל. 657065, 660086
ירושלים: זוהרת ראשונים 8, מיקוד 94625, טל. 221979, 223033
חיפה: שמריהו לוין 30, מיקוד 33103, טל. 666182
באר־שבע: הפלמ"ח 127, מיקוד 84224, טל. 33777
נתניה: רח' ירושלים 1, טל. 32727
אשדוד: הרוזן 32, טל. 22261

למד/י בביתך בזמנים הנוחים לך.

هكذا من الأصل

דו"ח/ אמנון אברמוביץ'

הוא לא יפתח במלחמה

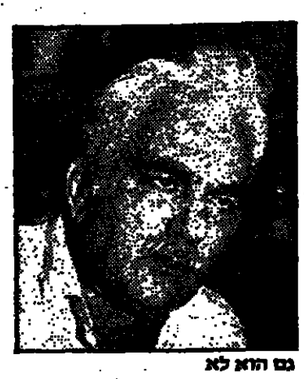

גם הוא לא

לא יפתח מח' יולדות

הוא לא יפתח ת"פה

גם הוא לא

לא יפתח ויכוח

הקלות הבלתי נסבלת של המלחמה

אפשרות המלחמה עם סוריה נראית קלה כנוצה ואינה מעוררת אלא שוויון־נפש בטלני. היא מתבטאת ותתפסת בנינוחות אפאטית.

ראש הממשלה שמעון פרס בהתבטאות פומבית מבורכת אמר, שאיננו מעוניינים במלחמה עם סוריה. אפילו נקבל את הנישה הסוברת שבהתנסות זו ביקש להבהיר את עמדתנו מבלי לחשוף את חששנו – קשה להבין את השלוה הקולקטיווית המלווה מלחמה אפשרית.

נסיעתו של שר הבטחון לארצות־הברית עמדה בסימן הפיכת שתי צלעות המרוע ומכהו (לוב וארה"ב) למשולש הכולל גם את סוריה. לסורים, לשווה על פי נסיון העבר הקרוב, היתה סיבה טובה לחשוש מהתבטאויות שרי בטחון ישראלים בארצות־הברית.

הנישה של הסורים קשוחה ועיקשת. אבל היא מוצאת, באופן מסורתי, ביטוי חיד ומרד. וכך גם בשנה האחרונה:

עבור הפלת שני מטוסי מיג – קיבלנו את הזות הטילים.

למחרת יירוט המטוס הסורי האחרון – קיבלנו חפירת מחפורות בבקעת הלבנון.

להשלמת המשוואה הזו, נשאלה שאלה, כנגד מה נעשה הנסיון הנוכחי לפרוץ את מטוס „אל על" בלונדון? היה מקום לחשוב שהסורים מיחסים לנו את סדרת הפיצוצים הקטלניים שאירעו בתוכבי רמשק. הבחירה סורית לפיה הם מייחסים זאת לעיראקים, שמה קץ לפרשנות המשוואתית הזו.

הנסיון לפוצץ את מטוס „אל על" הוא התגובה המובטחת על יירוט המטוס הסורי שעשה דרכו מלוב לדמשק והתנחת בישראל. חפירת המחפורות, שהחלה כבר אז, היתה תוצאת הקשר או הכשל המחשבתי הישראלי בין מלחמה בסרוד למלחמה כוללת, שמצא ביטוי סטגוני בקיץ 1982.

בראשית השנה יירטנו מטוס אזרחי סורי. הנשיא אסאד הנוסה להיעלב ולזכור, הבטיח גמול. הנשיא אסאד הנוסה לאכזריות ניסה לפוצץ מטוס אזרחי ישראלי. בהכירו את הקשר או הכשל המחשבתי האמור לעיל ציפה לתגובה ישראלית כוללת. פעם אחת לפחות כבר יצאנו להילחם בסרוד וסיבנו אל עבר סוריה.

למזלנו הטוב נסתיימה פעולת הגמול שלו באותה מידת הצלחה שסיימה את פעולת היירוט שלנו, ולא נרשנו להגיב.

פעם, כשצה"ל היה צה"ל ובעיקר הממשלה היתה ממשלה, נהגנו לומר, שהפגקס פתוח והיד רושמת. ושצה"ל יגיב במקום ובזמן שימצא לנכון, אם ימצא לנכון. התפישה הרגועה והבוטחת הזו הוחלפה בתפישת „לא לעבור לסדר־היום", שמבטאי המצוד' הפאתעי היה בסוף השבוע שעבר האלוף במילואים יהושע שגיא. אלא שהוא, כמו שאומרים הנשים, לא לבד. יש עוד.

חבר־הכנסת רפול סבוך, שרמטכ"ל שלא זכה למלחמה בעת כהונתו אין זה בגלל חוסר מזל. הרמטכ"ל הנוכחי מרישה חוצי הגיע לכהונתו הרמה בלי מלחמות גדולות. הבה נקוה שהוא מבין, שתגובות מוגבלות עלולות לגרור מלחמה גדולה, ושרקורד מבצעי לא מתקבים בשנת הכהונה האזרחית.

במערכת הפוליטית שלנו ישנם אנשים (מרפה גוד, אברשה טמיר) הסבורים שסוריה היא פרסנר להסדר מדיני, כפוף לכך שלא נעלה את הגולן על ראש שמחתנו. גם מי שאינו שותף להערכה זו, אם משום שאינו מאמין בה או משום שאינו מסוגל למלא אחר התנאי הגלוח, לא יוכל להמעיט בכוחה של סוריה בסיכול, או נסיון סיכול, הסדר מדיני בגבולנו המזרחי. ולא יוכל להתעלם מהטענה, שהערכתנו הוגשה בלבנון, שאיננה זהה לנסיגה מלבנון, מהזה מוקד עלבון חיכוך עם הסורים.

כותרות העתונים ובעיקר „מעריב" כבר שיזגו במלחמה האלוף במילואים שגיא ריבר בזכות התגובה. אחר־כך התלונן שגיא, שרבין בטלוויזיה הראו מהקשרם, נקטעו ועותתו. ורף העיוות, הקיטוע והבישול – הבנו הדברים כהוויתם. לזכותו של האלוף במילואים שגיא ייאמר, שגם מי ששמע הבין את דבריו – ילמד מהטפרים והכתבות הבאים אחרי המלחמה הבאה שהוא היה צח ונקי ונגד המלחמה.

לא היה אולי מקום מיוחד לראנה אילו ידענו שהחברה הישראלית, כפי שהיא משתקפת מדו"ח מבקר־המדינה האחרון, מסוגלת לעמוד בעוד מלחמה שתעלה עוד כמה מיליארדי דולארים. ושהנערים שישחקו לפנינו במלחמה הבאה יהיו אריה דרעי ממשרד הפנים, דוד בלאס, הבנים של ח"כ הרב אברהם שפירא.

בעת הויכוח על הוספת תקציב לקופת־חולים, שאינו יכול להיות מנותק ממלחמה נוספת, אמר עזר וייצמן, שהחיכוח איננו על חלוקת הגמל אלא על חלוקת הקטל.

ראה"מ: מטכנולוגיה לגינקולוגיה

דוד בן־גוריון ביקש להסב את שמה של הסוכנות היהודית לסוכנות היהודית לישראל. בכך ביטא חרדה עמוקה לשמירת ערוב היהודי המכריע במדינה. מבחינה זו, שמעון פרס שיבא השבוע עם החזון הציוני הגינקולוגי שלו, ממשיך את מורשת בן־גוריון. אלא שאצל בן־גוריון הוליד הפחד הזה עמדה אמיצה לגבי השטחים שנכבשו ביוני 67'. פרס לעומתו אמר רק לאחרונה, שלא צריך להקים כל־כך (כל־כך) הרבה התנחלויות ביהודה ושומרון.

ישיבת הממשלה האחרונה רשמה לפניה את דו"ח בקי המבשר מדינה דו־לאומית. ראש־הממשלה שנכזב כנראה מהסדר מדיני לגבי הגדה המערבית ורצועת־עזה, יצא בקריאה לעשות ילדים. אחר־כך העניק ראיון וגם לדריו ושם הציע לכל משפחה להוליד ארבעה ילדים. מדע ארבעה? נשאל.

אחד לאמא, הוא אמר, אחד לאבא, אחד למדינה ואחד לעם היהודי.

דובר משרד ראש־הממשלה אורי סביר עשה מאמצים כבירים להוציא את הקסם המלבב, הפורח והפורה הזה מן הראיון. מאחר שלא שמעתי את ראיון הזה, לא ארע אם נשאר מאמצו פר, או שמא התיר אותנו עם מצוות הפרו.

ראש־הממשלה צפה בוודאי שדבריו בממשלה ייחסמו על־ידי שאלות מתבקשות: מס על קיבוצות ילדים. מענות יום. אגרת חינוך. אשר על כן, בין לבין (בין הדברים בממשלה לראיון הזה) הזדרז והציע אי־אלו הקלות למשפחות מתרחבות ילדים.

זה כנראה גורלו של ראש־ממשלה אשר ממצה את המימה באינטנסיוויות כה נמרצת. זה כנראה גורלו של ראש־ממשלה שהרוטאציה דוחרת מולו כמו מכונית־מירוץ, והוא נסוג אחור בבהלה אל תחום הדמדומים שבין חזון לשגעון.

מאיר כהנאבידב עושה את זה יותר טוב.

שיח שתדלנים

בסופשבוע שעבר קיימה ועדת הכספים של הכנסת ישיבה במשרדי הבנק לפיתוח תעשיה בתל־אביב. בתום הישיבה פרשו חברי ועדת הכספים של הליכוד וגרוריו לישיבת־חוטא עם יו"ר הוועדה ח"כ הרב אברהם שפירא. בישיבת־הזוטא נרגנה תמיכה כספית בקבלנים הפרטיים.

פרוטוקול אמנם לא נרשם שם, אבל אלו בעיקר הדברים שנאמרו:

פנחס גולדשטיין: צריך לדאוג לגינרי. הוא רק חבר שלי אני לא מקבל ממנו כסף, אבל חייבים להציל אותו. (יש לציין: גולדשטיין משמש חבר במועצת המנהלים בחברת אברהם גינרי).

מאיר שיטריט: שרי הליכוד הצביעו בעד תמיכה לסוללי־בונה כי הם פחדו שהממשלה תיפול וחשבו על הכסאות שלהם. חייבים לעזור לחיים שיף. (יש לציין: רותי שיטריט אשתו משמשת חברת לרשת מלונות שיף).

אברהם שפירא: תלכו למשה נסים, הוא שר שלכם, ותבקשו שלא יעביר לסוללי־בונה בלי לאשר גם לפרטים.

אריאל ויינשטיין: הפרטים עדיין לא הגישו בקשות. על סוללי־בונה עבדו שמונה חודשים. ואחר־כך לא יתן לפרטים תוך שבוע. (יש לציין: ויינשטיין, איש של נסים, נושא עיניים לתפקיד סגן שר האוצר. בינתיים הוא רואה עצמו נציג האוצר.)

פנחס גולדשטיין: חשבתי לא לבוא לישיבה (בשל היותו דירקטור של גינרי ולכן בעל אינטרס). שאלתי את ויינשטיין, והוא אמר לי לבוא. קיבלתי עכשיו טלפון והודיעו לי שגינרי הגיש בקשת עזרה לאוצר. אבל שם באוצר יושבים פקידים שיכולים לראות אדם מת ולא יקפו אצבע.

עובדיה עלי: פנחס, אתה עושה שגיאה. מה ניתן כאן כסף לפי תבריטים?

אברהם שפירא: הרי השרים הם שלכם. נסים, מודעי, מה שמוץ לוי. מי אשם שאין כאן היום בקשה לפרטים? הנה, בעניין שיף, מי לא פנה? שמיר, אינם הלך למודעי עם רמעות. כשהייתי בלוגאנו (שוויץ) בוועידת הפיזם של אגודת־ישראל צילצלו אלי בקשר לשיף. התקשרתי למודעי, הוא היה באילת. שמונה פעמים צילצלתי אליו למלון באילת.

אתם אשמים. רק אתם אשמים. ואם תפתחו את הפה, גם אני אפתח את הפה.

פסח גרופר: היום אומרים במשק, תלכו לפרס והוא יתן.

אברהם ודיגר: אתם בער פועלים אנחנו גינרי זה בסבון כסף. איזה שטיחים מקיר לקיר היו במשרד שלו ואיזה כדאמות יקרות. להתאבר זה דרך לקבל כסף?

ה„שטיקים" של בלאס

דוד בלאס, במצוקתו כי רבה, נזקק לחוות־דעת של מרים תורגמן (תמיר) בעלת האוב שניבאה שבעלה אברהם תורגמן יהיה מפכ"ל המשטרה. מאחרי שתי חוות־דעת האלה עומד עתודו של בלאס, צבי חלף, בחור חיבני וכאריזמטי. כשדיבר בלאס על הקצינים האמביציוזים שהפילו אותו, חשבתי גם על עוזרו קצין־משטרה לשעבר צבי חלף.

במקביל לחקירת בלאס החלה מיתקפה אישית על ראש צוות החקירה. מיתקפה כזו מכניסה חום־לב ואשרקרב בצוות חקירה. אילמלא זו, ייתכן שהחקירה היתה אכן גועת. אחר־כך הציג בלאס בפני החוקרים את מכתב ההוקרה שפורסם השבוע בעתונות. מכתבים כאלה מכניסים את החוקרים לאמביציה. כי קצין־משטרה החוקר דרך שיגרה גנבים קסנים, שמח לחקור סוף־סוף מישהו המתיימר להקים ולהפיל ממשלות בישראל. אחר־כך בא הפיתוי הערין והמטוחה אל ראש־הצוות הבא, רב־פקד בועז גוטמן. אתה מסכן את הקידום שלך, אמרו לו. לקצין המשתבר 700 שקל לחודש אין מה להפסיד, כולל קידום, מלבד את האתגר לחקור איש חשוב השולח אליו שליחים.

דוד בלאס זכר את כל המריקים האפשריים. הוא היה עושה אולי רושם טוב יותר אילו הצליח בחקירתו לזכור את מספרו הראשי מהצבא.

ה„שטיקים" הקסנים והיועצים המרחלים הביאו את דוד בלאס עד הלום. אחר־כך שכרו לו את עורך־דין אורי סלונים, עו"ד סלונים, אולי אינו יודע, אבל כבה עובר הראש של עודי בלאס: סלונים משמש סניגור לזהר דבורין, בעלה של התובעת פנינה דבורין, שנאשם בעניין איסת"א. נשכור את עורך־הדין של בעלה של התובעת, חשבו הבלאסים, ונרכך את התובעת.

גם זה מסתבר לא עבד. פנינה דבורין, פרקליטה מצוינת, גילתה עמדה תקיפה ובלתי מתפשרת.

למסקי בא מכתב אישי ואיתם קטן בו מוטוה (אפתח את הפה) אל שר המשטרה. המכתב הזה, שהיה נקי כמו הבכיסה דרכה הוערב – ניסה כחו עוד בשלבי חקירה ראשוניים וללא הועיל. אלא שהפעם הוא מהזה ראיה לכאורה לגסין לשכש הליכי משפט.

כשיישפט בלאס ויודשע – אם יודשע – יוכל להפוך את המכתב על ציוו, להדביקו לקיר ולעשות ממנו טבלת־יאוש.

טלוויזיה: לאחר האידיאליסטים

תכנית הטלוויזיה על אבא אחימאיר (לאחר השנאה לאחר האהבה) יכולה לשמש מן הסתם את חסרי ה„היסטוריה המרעית", זו המאפשרת להבין־כביכול את מגמות ההווה בעזרת הכרת העבר. גישה היסטורית, די מזוגלזלת בקהיליתה, המאמינה בקיום חוקיות תנועתית ואישית.

ספק רב אם אפשר לראות היום את הסרט הזה מבעד לוויכוח העכשווי על פתרון הסכסוך הישראלי־פלשתינאי, כהנא, כהניזם, מקומנו באיזור ויחסינו עם השכנים.

לא בהתייחס לזמן („כמה השעה?") ולא למקום. כאשר חוף יפה של תל־אביב שם נרצח אולוזורוב, שם נפגעה אלסלנה – נחצה היום בין הטיילת לבין האבטיחים. כאשר בין שמאל (מערב) לבין ימין (ליכוד) לא חוצצים אלא משרדי־ממשלה ומועצות־מנהלים.

אפילו המלה הכתובה בעיתון, שהיוותה נקודת־מוצא לוויכוח כולו וראיה־לכאורה לאשמה שחלו באבא אחימאיר, היתה או כאמת אמיתי. כאמת כביסוי לרחוז בסן ודם לב – לא בדרסון עתנאי.

ימין או שמאל – הם היו אידיאליסטים.

כיצד יבין זאת הצופה המצוי או תלמיד־התיכון הממוצע, שתכנית טלוויזיה על אבא אחימאיר מצלצלת לו, בתנאי שהוא בקי, כראיון של אבא אבן עם יעקב אחימאיר.

אולי אין אפילו טעם בנסיון להשוות את התוויה המוצאת ביטוי ברפורטזות של בחור־ישיבה (אבא אחימאיר) עם זו של בחור־שכיבה (מנחם בגין). אגב, סרט־הטלוויזיה, נדמה לי, מסביר את דחיקתו של אבא אחימאיר אל מחוץ לרשימת הזוזות לכנסת, בכך שלא טלוז לו. נדמה לי שלא היא הסיבה: די היה למנחם בגין כדברן אחד מוכשר. מאז ועד ראשית שנות השמונים הוא לא רצה מנהיגים פוטנציאליים בסביבה.

אחד מחברי „ברית הברזלים", בנימין גור, מבטל את האפשרות שחבריו רצחו את אולוזורוב. היינו שלומיאלים, הוא אומר.

ישראל אלדד (שיב) התראיין בשנה שעברה ב„הארץ" ובהתייחסו לשלומיאליות הרוויזיוניסטית אמר: אנחנו לא היינו מקימים מדינה... בגין לא היה מעלה ארצה מיליון יהודים מארצות־המזרח.

כמה שהיינו שלומיאלים, אומר בסרט בנימין גור.

מבחינה זו ורק מבחינה זו, הם לא השתנו.

בזכותך המחנה מלוכד

בגאה

עליך המלאכה לגמור!

ב-כ"ה אייר תשמ"ו

3.6.86

יום הבחירות

בזכותך ובזכות מאה וחמישים אלף חברים מאמינים שהתפקדו - איחדנו את המחנה והרחבנו שורותיו.
כעת אנו עומדים לפני השלב המכריע בתהליך הדמוקרטי של התנועה - בחירות פנימיות, אישיות, חופשיות ופתוחות בפיקוחה של ועדת-הבחירות-המרכזית.
כעת עליך המלאכה לגמור. זו זכותך וגם חובתך להמשיך ולשאת באחריות לשיקומה ולהצלחתה של תנועה-דתית-לאומית מאוחדת וחזקה.
אי"ה ביום שלישי, כ"ה אייר תשמ"ו, 3.6.86 נבחר כולנו את צירי הועידה ואת חברי מועצות הסניפים בכל רחבי הארץ.
בוא להצביע ביום הבחירות כדי לבנות תנועה גדולה, לבחור הנהגה אמינה ולהשפיע על דרכה הרעיונית של הציונות-הדתית בהתמודדותה עם בעיות המדינה, העם והחברה.
השמע קולך ביום הבחירות וקולך ישמע בועידת התנועה ובמוסדותיה. רק מי שמצביע משפיע.

הציונות הדתית זקוקה לך ואתה זקוק לה.

מאיר עזרה דרומה
ב צ ר ה
המצביע לחידוש פני התנועה

התנועה הדתית לאומית

هكذا من الاصل

קפה הפוך
ג. בנימין

סופות בנגב

הרבה חברון יש בעולם. אחת בקנטיקוס, אחת באיליני, אחת באיריאנה, אחת בנבראסקה, אחת בקנטאקי, אחת בדרום־דקוטה, אחת בפנסילוניה, אחת בטכסס, אחת בוויסקונסין...

כמה יהודים יש בהן אין בידי לומר, אך לא אטעה ודאי הרבה אם אומר כי אין בתוכם אחד שאינו מודשה להתגודד בחברון זו או אחרת, שאינה פתוחה למנודי כל אחד מהם.

אלא שלא הדי חברון, פנסילוניה כהדי חברון, יהודה. זו קדייה, בידוע, גם אל־חליל.

בנשוף המאה השוספת על עשרים ותשעה גרות ראשונים שעל עובנה, שחטו ערביי אל־חליל את אחרון יהודיה. מטעמים שלא זו השעה לפרשם לא עוגנו תוצאותיו ההיסטוריות של אקט הטמיטרי זה בחוק סופי, אחרון, מוכר במשפט־העמים, ועניין אישור ישיבת־יהודים בחברון שלאחר יומת־הרפ"ס נשאר שנוי במחלוקת.

ביום שהגנו בו יושבי קריית־ארבע ח"י שנים לקיומה, הגיעו שלושת הכמיריקים – מורה־לה, רן ויוסי – למקום־מעשה. לידע, להודיע ולהודיע שאף כי אין תוצאות השחיטה הגדולה כתובות וחתומות בספר־הזוקים, ראוי לשוחח להן תוקף אמנה בינלאומית ומעמד חדש מכה.

לכך קדא אני ריאליום. הדהדתי בו יומים לאחר שיצאתי, בעקבות אנשי מסר השלום, האחוזה, השכנות־הטובה וקידוש מעמדנו כמגורשים, לעיר העובדות־המוגמרות.

כאן חייב אני לחזור ולהבריז, תחילה, שאינני מחזיקי ארץ־ישראל־השלמה. עד היום מוכן אני לוויתורים טריטוריאליים מפליגים – אף כי לא לעבר גבולות־האבדון.

אך גם אם ראה אני עצמי מתוך בדעותי, איני ראה עצמי – אומר כך, אולי, על דרך הפרדוכס – עור. עיני לא היו לוטות, בדיבי ודומה, ומה שראיתי – לא יכולתי שלא לראות. אפרת, רמת־ממרא, קריית־ארבע, תמארת חדשה ומובדה חדשה, אף היא מוגמרת. על „ביתון דרש, דש" השיבו שולי גושחברון לדשים בנו ב„ביתון רעל, על". עוד פט אקומפלי.

לא יכולתי שלא להשגיח אף בעובדה כי חלקה שאפשר לחדשה, לחדעה, או לנטוע בה נטיעה, לא חוללה בידי יהודים. רק על מרשים, סלעים, ארמות־חדרים שאלף שנה מכאן לא היו ערבים מעלים עליהן אפילו את עזיהם, הקימו המתנחלים משכנות לעצמם. את הפרחים שהבאנו הביתה קטפו לנו מארחינו מעדנות שעפרן הרבא, חופן אחד חופן ומריצה אחד מריצה, מרחק.

הפתעתי גם לראות כי בניגוד למה שהעליתי עד עתה מפי השמועה, אפילו מתוך קריאה בעתון – אין פרץ, או צחוק, בחברון. לא רחוק מעריות, לא סופות – ככל אשר סיפרו לנו יפי־הנפש של שלום־עכשיו – בנגב...

ב„סופות בנגב" זכודות לנו פרעות שנות־הרשעים של המאה הקודמת באוקריינה ודרום־רוסיה. ממשלת הצאר, ששחיטת יהודים – ברוכה ככל אשר הינה – לא הוסיפה לה כבוד בעיני אומות העולם, ביקשה לעקור סוף־סוף, איך־שהוא, את מניעי ההתכתשות הנצחית בין עם־הארץ ולהודים. ישבה על המרדכה ופרסמה לבסוף „תקנות וזגיות": יותר שיהיה תחום המושב־היהודי רחוק, פחות יתחבטו בין רגלי שכניהם. ממילא לא ירגיזו אלה את אלה.

פילוסופיה זו היתה, כנראה, נר לרגלי שלושת המוסקסרים שלנו בשלום־עכשיו והיא שהגיחה עליהם מאורה בשבתם לסעודת־מצוה אל שולחן הפיתות־החמות של מוסספה כשביעי־של־פסח.

גשמים באמצע הקיץ

לפני עשרים שנה נערך במדבר נוחאדה ניסוי גרעיני, שבעקבותיו ירדו בשוודיה גשמים והודים. שנים לא רבות לאחר מכן נערך על אי נידה באוקינוס ניסוי שאילץ את הפנים להעביר שלל־דגה, שהעלו במרחק שלושה ימים מטפיהם, באש.

אותה שנה ירדו במקומותינו גשמים בתמת.
באה צ'רנוביל והזכירה לי אותם.

לא התצב הוא שיצא מרוח
מתוך בצלי־אהל, בקול־קודא
לבן בנוחיל: „שמעו! על הנפירות
ודמים מקבדים גשמי־יהודה"

עדו הצלף צולף: אך יהי־אפר,
צמחים יוצאי בתה, דהו בנייר
וכמו מכתב נשכח באמצע ספר,
נשכח אף המלקש. ניסן... אייר...

תמוז... שיחי־בוחטרא צמאים למים.
בדוד צדוב חולב שומן נצחי.
פתאום – טיף, טיף, טיף, טף... רחמי־שמים
ניתבו מעל, כחמר על מצחי.

אך מה צבטני בלבי? עמדי נא...
הברון גשמי־נוחאדה? נוגה אי –
בנוגה־עץ־דקב? הברון הרי־מונה,
שרויים בנשורת? בנשירה הדיאה?

חולדמיון: יבל אני לגשת,
לשאת ראשי ולהביט ישר
בעין צבים, בנימת ותולע־גשם:
מער רגיל. תָמָז – ועוד יתשרי?

אך מין מיסת יראור יוצאת. חולמת
על עמעמי... מראתני בריצוף
הבנה־דיקמודשל־סוף־אור... נשרפת –
בדרך מן הלוטם אל הלוף!

פגישה מקרית
יגאל לב

התאומות הזהות

ירדנו בבוקר של יום חמישי, חבורה צוהלת של ידידים, המוגנים מדי שנה את יום העצמאות יחדיו. ירדנו אל תל־אביב, המקדה מוגיעות יום העצמאות אל מסאטאי הרחובות, המזכירים כי הגיע זמן קריאת שמע של שחרית: ירדנו אל הגנים, שעל מידשאותיהם שכבו עדיין זוגות נאהבים, חבוקים, מגמים להאריך את המסיבה.

לצדי פסעה אשה, שיום העצמאות הוא גם יום הולדתה, 38. לכן, חגיגת יום העצמאות של יום רביעי בערב, הגלשת עד הבוקר, היא גם חגיגה פרטית שלה. „זה די נעים לחשוב, שמרינה שלמה חוגגת לך את יום ההולדת", אמרה לי.

וגם שאלה היתה בפיה: האם אני ממהר, או שמא יש לי עוד קצת זמן.

כל הבוקר היה לפני. ירדנו לבית־קפה קטן בכבר מלכי ישראל, מאותם בתי־קפה, שיש בהם שלושה שולחנות, מכונת אספרסו וקרואסונים שמזממים אותם עם גביה צהובה.

ריח נעים עמד בקפה. ריח של בוקר צונן וניחוח הקפה הזריף והקרואסון החם. ידידתי ישבה עגומה. יום ההולדת כנראה לא שימה אותה. עכשיו, בבוקר, יד האימוד והעייפות חשפה את שנותיה במעגלים רבים מתחת לעיניים, בסנטר רופס במקצת. חייכה בעצבות: „שלושים ושמונה זה כבר גיל מסוכן לאשה. עוד מעט אחדל ליהנות מהחגיגות האלה של עיניים מחוזרות, של הבאות השמורות לנשים נאות, המפלסות לעצמן דרך בקלות, באמצעות כתף חשופה, יד לבנה או סתם חיוך חביב".

יום ההולדת, לא שימה אותה. זה שנים רבות היא שותפה למסיבה הממהרת כמוצאי־חג. תמיד אנו זוכרים לחיים כוסות גם לחייה. שנים רבות אני מנסה לערוך, כמעט בלי משים, השוואה בינה לבין המרינה, שתי הנשים שהן בנות אותו גיל...

פעם אמרה „אבא שלי היה שייך לדור הפלמ"ח. אני חושבת, שהוא הוליד אותי בריחוק כמו את המרינה, במין מלחמה קשה. כאשר נולדתי הוא היה במצור בירושלים. אני זוכרת, שהיתה בת שנה וחצי וראיתיו יחד מהמלחמה. אני זוכרת גבר עם זקן. אני זוכרת, שפחדתי ממנו, שבביתי, האיש הזר הזה לא היה שייך לבית שלנו, הוא הפחיד אותי בבגדיו המאובקים, בזקן ובדרך שחיבק את אמא.

„כמו המרינה חלמתי בכל מחלות הילדות. בשעלת, וחצבת ואדמת. מחלות, שלגבי נראו קשות. אבל, בסבב לאחור, הן היו סתם מחלות, שכל ילדה קטנה צריכה לעבור אם היא רוצה להתחסן".

נשמה סחוד סחוד ואינה ניגשת לעניין. נפרדה מבעלה. בשלוש שנים האחרונות היא מופיעה למסיבות שלנו לבדה. לפעמים תלוי על זרועה איזה בחור, אבל היא מחזיקה בו יחד כבקלב, כמי שנשענים עליו ולא כידיד, שאפשר לבטח בו.

„המן פעמים אני חושבת על הרמזן ביני לבין מה שקרה מרינה. בעצם, לחיתי אותה, כאילו הייתי אני עצמי המרינה. אחרי מחלות הילדות באו האהבות הראשונות, הדמיונות, ההרגשה, שאין דבר שאני לא אוכל לעשות. אתה מכיר את ההרגשה הזאת. כאילו צמחו לך כנפיים. נערה יפה, החשה את עוצמת כוחה כלפי הגברים. כאילו הם אלפי מראות, המשקפות את דמותה. חשה, ששום דבר בעולם אינו קשה, רחוק, או בלתי־אפשרי. שאני יכולה להשיג הכל. שאני גדולה וחזקה, שכולם אוהבים אותי. השכחון הזה של יחי הנעורים, נעורי שלי ונעורי המרינה".

אושובוס ראשון. פועלים עייפים עומדים בתחנה שמול בית־הקפה. בגדים אפורים. ביד הזיק בו ,ם נושאים את ארוחות הבוקר הצפרים. מרטום של שתיה. עומדים בצייתנות עייפה.

„אתה רואה, גם אני הגעתי בסוף לזה. לשבת בתחנת האוטובוס ולחכות. אחרי החלומות באה ההתפכחות. לא־סלאם. לא בבת אחת. היתה תקופה, שנסיתי לבחון את כחי ולא האמנתי, ששוב לא אצליח. נסיתי להיות רצינית. אתה זוכר, שהלכתי ללמוד באוניברסיטה. התמחיתי ביחסי־ציבור. אבל הרגשתי, איך־אני אסביר לך, זה כמו שאתה נוסע במכונית והיא מזייפת. אתה לוחץ על הגז והיא משמיעה קול אדיר, כמו מכונית מירוץ, אבל כמעט אינה מתקדמת.

„זה היה במלחמת יום־כיפור. בעצם, אחרי המלחמה, כשהרגשתי את ראשית המשבר. תקופה ארוכה לא הבנתי אותו, לא הבנתי מה מתחולל בי. כל המרינה הסתובבה אז עם תיסכול נורא. חשבתי, שזה בעצם מצב־רוח כללי ולא הבנתי, שזה נובע בעצם ממצבי הפרטי. אבל אחר־כך הבנתי, שהמרינה ואני נולדנו באותו יום, באותה שעה, כמו תאומים זהים. התקללה זאת של תאומים זהים מרחפת מעל ראשי. אתה מכיר את זה. אחד התאומים חולה והשני מיד משתעל. לאחד קורה אסון והשני בסבב. אחד מחבק וצחוק והשני אינו יודע מה פתאום הוא עליו.

„זה כמה שנים, שאני חשה בתיאום המופרד הזה ביני לבין המרינה. בקללה של תאומים זהים. אולי לכן אני מרגישה היום לא הגיגית. אני מרגישה איזו אפרוריות, בחת באברים. סבב ועייפות. אני חשה מין עצב עמוק מהלחל בי. כאילו נפי ילדותי נמוגו, נעלם. ואני חיה בעולם, שאיני מכירה אותו. עולם קשה, תוקפני, חסר רחמים. אפילו את שירי הילדות שאהבתי אני כבר לא שומעת. כאילו המרינה הזאת, שבה נולדתי, ברחה לי בין האצבעות".

שה נאה. לא חשוב מה שהיא אומרת על עצמה. היא עדיין נראית במיטבה, בשלה. דומני, שהיא בוטחת בעצמה למרות ויבוריה על הרדות ועל התושה, שאין לה עוד כוח להתמודד. אבל משהו התרחש אצלה במרוצת השנים שאני מכיר אותה. אני חושב, שזה העצב, העצב שהתגבר לעיניה, לקללה. בשנים האחרונות זל בה שיגר. עכשיו, יום לאחר חגיגת יום ההולדת ה־38 שלה, בבית־קפה קטן, מול תחנת אוטובוס אפורה, שפועלים קשי יום עולים עליה, נושאים על כתפיהם את החגיגות, היא מנסה להסביר יותר לעצמה מאשר לי את התחושה הזאת.

„זה מין ניכור. הרגשה ש... אמרתי לך כבר, המרינה ואני תאומות זהות. מה שעובר עליה עובר עלי. כשבעלי עזב אותי, זה היה בשיאו של המשבר החברתי, שפקד את המרינה. שיא השנאה, הקנאה חוסר הסובלנות. חיי הפרטיים הם בסן־הכל ראי קטן, המשקף את החברה כולה, כדרך שטיפת מים בים משקפת את השמים כולם. לכן אני עצובה. זו הפעם הראשונה בחיי שאני מקוה, שהתאומה שלי, זאת הגדולה, אינה רומה לי. ככלות הכל, אין בינינו שום דמיון. תראה, אומרים שהמרינה היא רק בת 38 והיא עוד צעירה ועלי אומרים, שאני כבר בת 38...".

לבטל הקיצוץ בתקציב הבטחון

ד"ר יוחנן בדר

יום כבר ברור, שהנסיון לפצוץ את מסוס „אל עלי" בלונדון בפצצת־זמן והיה פרי יוזמתה של שגרירות סוריה בבריטניה האנגלית, שם הכין אחד „הדיפלומטים" את הפצצה ומסרה בידי המתנקש. לא ייתכן, שהיכנון של רצח המוני נעשה בלא אישורם של השרידים החשאיים של סוריה ובלי ידיעתם של אנשי צמרת המישטר בדמשק. ולכן, סוב עשה שר־הבטחון, יצחק רבין, שהחזיר באחת מהפעולות באו"ם, שתמיכת סוריה בטרור מגבירה את סכנת העימות הצבאי בין סוריה לישראל.

לשון האחזרה של רבין היתה עדינה, אך מאז נמחקו ממילוני הדיפלומטיה הבינלאומיים „מלחמה", „מלחמה יומה" וכו' ממשש הביטוי „עימות צבאי" כתחליף ללשון שאינה עוד באופנה. דברי מר רבין הספיקו לעיתונאים אמריקניים כדי שיתנבאו על סכנת מלחמה בין ישראל לסוריה. העיתונאים אף ידעו לחבר תסריטים לדרך פרוץ מלחמה זו, אפילו בקודם.

איני יודע אם עומדים אנו על סף מלחמה עם סוריה יותר מאשר תמול־שלשום. אולם יותר מכל מדינות ערב השכנות סוריה היא העקבית ביותר בכוונתה להשמיד את ישראל ולגרש את שארית עמה מ„פלשתינה". שליטי עבר הירדן היו מוכנים לא אחת להגיש לישראל את תנאיהם לשיחות שלום. מצרים חתמה על חוזה שלום ואילו הסודים לא רצו אפילו לפרט את תנאיהם לשלום עם ישראל. כוונת הסודים היא להשמידנו. פניהם למלחמה והם יקבעו, על־פי שיקוליהם הפוליטיים והצבאיים, את מועד „הסיבוב הבא. אולי מחר, אולי לא. הסוד שמור בלב הרחון מרמשק, תאפו אסור.

כולים ראשיהם של שירותי המודיעין של ישראל, ארה"ב ואירופה לנתח על־פי נתונים שונים איך ומתי. אחרי המשדל של יום הכיפורים 1973 ההפתעה של מארגת ב־1977, הפתעה חדשה אינה מן הנמנע. הצבה הסוכה ביחר לנרמים האחראים היא להיזהר מן האופטימיות הקלה ומפיתוייה ולהיות תמיד מוכנים לכל צרה שלא תבוא.

לאחר מפלתו של צבא סוריה במיבצע שלום הגליל, שבו הוכיח צה"ל את עליונותו, ניצל הנשיא אסד את שלוש השנים האחרונות להגדלת צבאו ולחיזוקו. אומרים, שהצבא הסורי הסורי מונה עתה 460 אלף חיילים, בשני שליש יותר מאשר בעת המיבחן בלבנון. יורש, שלסוריה 4,200 סאנקים רוסיים, מהם 1,100 מרגם ט־72; שלחיל האוויר הסורי 60 מסוסי „מיג־25", 300 מסוסי „מיג־21", 200 מסוסי „מיג־23", שהסורים יקבלו בקרוב מבריה"מ עוד מסוסי „מיג־29" ושנוסף לכך יש לסורים 160 סוללות טילי קרקע־אוויר, כולל טילי „אס.אס.־5". תיגבור זה החזקתו עלו לסורים בהשקעה גדולה ודמשק שרויה עכשיו במצב כספי קשה. האם כן, כמה זמן ימשיכו הסורים בהשקעות גדולות כאלה לפני שיחליטו להשתמש בכוח הצבאי המתוגבר הזה?

ואמנם, באותן שלוש שנים לא נעשה מאמץ מקביל בישראל. נהפוך הוא. אנו מקבלים אומנם מארה"ב סיוע צבאי שנתי בשווי של 1,800 מיליון דולר, אולם כדי שיעשה שימוש יעיל בכסף זה יש עוד להשקיע השקעות מקומיות רבות לצורך החזקה, תיקונים, איחסון וכן לצורך „יצוד מקומי והצאות שכר לכוח אדם רב. אולם דוחקה באותן שלוש שנים, שבהן התעצם כוחה הצבאי של סוריה, קוצץ שנה־שנה תקציב הבטחון של ישראל עד שהועמד על 600־800 מיליון דולר. משמעות הקיצוצים האלה היא – הגבלת כוח־האדם, פיטורי קצינים מצבא הקבע ומן הנעשיה הצבאית – לא על־פי צורכי הבטחון כי אם בתוקף הגבלות התקציב מטעמים פיסקאליים, ללא קשר עם שיקולים צבאיים.

ומרים לנו, שעל אף הקיצוצים האלה יש בידינו יתרון איכותי, שיספיק להגנה בשעת הצורך. השתתפתי במשך עשרים ושמונה שנה בקביעת תקציבי הבטחון ושמעתי דברי הרגעה כאלה בשפע. אולם לבי אינו שקט כאשר אני קורא בשנים האחרונות דברי הרגעה דומים בעתון. גם איני מוכן לקבל ללא עוררין הסברים של קצינים בכירים, שהופיעו בעיתונים ואשר לפיהם מלחמה עם סוריה אינה קרובה: שהמתיחות בסוריה, תמרוני ההגנה האווירית שם, הכוננות בצבא, רחיית השחורר של חיילי ועבה, שסיימו כבר את השירות הדגיל, ריכוז הטאנקים בגולן וכו' – שכל אלה אינם סימן לאפתעה צבאית הממשמשת ובאה אלא צעדים הנובעים מסיבות פנימיות, או משום שהסורים חוששים מהתקפה אמריקנית. אולי זה נכון, אולי לא. אנו זוכר את הקיצוצים בתקציבי הבטחון של ישראל לשנים 1972/3 ו־1973/4 דווקא לפני מלחמת יום הכיפורים. אני זוכר את הבטחון הצמצי של ראשי אמ"ן ושל שר־הבטחון דאז, שאין סכנה של מיתקפת־פתע של האויב. אני זוכר את חומרת המחדל בהכנת צה"ל, בביחוד הגיוסי בשנתיים שקדמו למיתקפת הפתע של האויב אפילו בימים הספורים, שקדמו לפרוץ מלחמת יום הכיפורים.

אומרים, שעמים אינם לומדים מן ההיסטוריה. אומרים גם, כי ההיסטוריה חוזרת על עצמה. האם חוזרת ישראל אל הבטחון העצמי המוגזם של השנים 1971־1973? האם היא חוזרת על הזנחת צורכי הבטחון של אותן שנים? האם צפויה לנו שוב מיתקפת־פתע בצפון?

לא אני יכול לדעת מראש את שעת האפס. אולם ברור לי – וצריך להיות ברור לכל אדם בישראל – כי איזהשהי כשרה לפגיעה בכוחנו הצבאי על־ידי קיצוצים בתקציב הבטחון. חובתו של שר־הבטחון היא לדרוש שיוחזרו לתקציבו כל הסכומים שקוצצו ממנו מטעמים פיסקאליים. ולא זו בלבד אלא שעליו לדרוש, שהממשלה אף תוסיף את האמצעים הדרושים להכנות, על כל צרה שלא תבוא.

פתחון פה
ארן ביטון

השד בבקבוק

הדליקה הגרעינית בצ'רנוביל שיבשה משהו במרד החזק, האיתן של הטבע. וגם אם הסכנות אינן חד־משמעיות ביניתיים, התעורר בכל זאת משהו בתחושת הבטחון ביחסים שבין בני־האדם לבין הטבע. באיטליה אסרו על שחיית חלב, בתודיכה הציעו להימנע מאכילת פירות וירקות, אצלנו עדיין לא מונעים ולא מזהירים. אבל גם אצלנו נתגלו סימני נשורת רדיואקטיוזית בכמות שהיא מעבר לרגיל.

פתאום נעשו אנשים מפוחדים, חשדניים כלפי תופעת טבע תמימה כגשם, שברגיל נתפס כסימן לברכה, לטהר ולראשניות, הנה, נהפך הגשם פתאום למשהו שסומן כמהו סכנה.

ושוב, גם אם התקלה בצ'רנוביל לא גרמה ותוצאות הדות אסון בארץ, יש בה בכל זאת סימן ואות לסכנות אפשריות בעתיד, לנזקים בלתי־ניתנים לתיקון. האדם עומד פתאום מסראונים נוכח הנרחשות, שאפילו ארצות ועמים עומדים למולה בידיים ריקות.

הנשורת הרדיואקטיוזית איימה לחצות ארצות ולאומים, ובתוך ימים אחדים מתגמדים האינטרסים הברים של מדינות לנוכח האינטרס הכלל אנושי של עמידה בפני שואה מסוג חדש.

התקלה בצ'רנוביל מהווה, בלי ספק, נקודת מיפנה בהתיחסות כלפי השימוש בטכנולוגיה הגרעינית בכלל ובנשק גרעיני בפרט. עד לאירוע האימתני הזה העדיפו מדינות רבות, וישראל בתוכן, להתגדר במצוקות לאומיות וכלכליות. רק באמריקה ובאירופה יצאו ציבורים נגד השימוש בנשק הגרעיני. הנושא נראה רחוק ובלתי־מוחשי, כמעט ערטילאי, פרט להמחשות מבעיתות בסרטי סלוזיזיה. בעיקרו של דבר נתפס הנושא כסוגיית עימות בין שתי המעצמות ומדינות קטנות גיבשו את עמדתן על־פי זיקתן ותלותן במעצמות הגדולות. הנה, גם אנחנו התייצבנו לימין תוכנית „מלחמת הכוכבים" של ארה"ב, הן משיקולים של ציידוד פוליטי והן מטעמים של תלות כלכלית־בטחונית. נדמה, כי איבדנו את חופש התמרון המסחרי. לא נוקקנו אפילו לדיון ציבורי פתוח ואולי בוסה ונוקב בשאלה: האם הצידוד שלנו בתוכנית „מלחמת הכוכבים" נובע ממחשבה מעמיקה שלוקחת בחשבון את כל השיקולים, בלי לפסוח על השיקול המוסרי, הכלל אנושי.

ובאמת, מה הזיקתן הזה להיכנס לטבע אריות של מאבק בין מעצמות? ובעמידה אוטומטית כל כך לצד ארה"ב? השימוש בנשק הגרעיני לא יבחין בין טרוריאליזם לקאפיטאליזם, בין ערבים ליהודים ובין צדק לבין מי שאינו צדק.

היום, יותר מאשר אי־שעם, כיחוד לאור הדגמה הנוראה של צ'רנוביל, מוטלת על כל איש חושב החובה להתיחס לשאלת השימוש הגרעיני: לא רק במחשבה אלא גם במעשה.

אני להזכיר את זכות הראשונים של רופאים בעולם, שהקימו ארגון בינלאומי של „רופאים למניעת מלחמה גרעינית" בשנת 1980. בשנת 1984 נוסד ארגון ישראלי של רופאים, שהצטרף לארגון הבינלאומי. מאז הוקם זכה ארגון הרופאים הבינלאומי להכרה רבה, בייחוד לאחר שקיבל את פרס אונסק"ו לחינוך ב־1984 ופרס נובל לשלום בשנת 1985.

ד"ר ארנסטו קהאן, יו"ר „ארגון הרופאים למניעת מלחמה גרעינית", דפ' ריזם להקמתו בישראל של ועד ציבורי למניעת מלחמה גרעינית. כמער חברים אישים מתחומי חיים שונים: פרופ' עשאל מבית־החולים „קפלן", ד"ר אברהם רוזניקיאר, סוציולוג, חבר קיבוץ יזרעם, שמחה פלפן, יו"ר מועצת המערכת של „גיו אאוסלוק", ד"ר אבנר כהן מאוניברסיטת תל־אביב, שאף חיבר באחרונה ספר. בנושא השימוש בנשק גרעיני. הדיבר עדיין מצוי בחיתוליו ודומה, כי הגיע השעה להעניק לו יותר נוכחות בבמה הציבורית שלנו.

מה שמחד הא, שרוזקא ישראל, שלדבר יש לה עמדה משלה במעט בכל עניין ונושא, התעטפה לה בחוסר עניין מחלט בסוגיית השימוש הגרעיני בעולם. ומה שמשונה עוד יותר, שאפילו עכשיו, אחרי מקרה צ'רנוביל, עדיין שרדי הציבור שלנו כמעט באי־אכפתיות גמור.

האם לא הגיעה השעה להפקיע את עצמנו קצת מן המצוקות המיוחדות לנו ולהתחבר לאחת משאלות היסוד שעל סדר־היום הכלל אנושי, שאלת השימוש בטכנולוגיה גרעינית?

הזיכרון הרע

הזיכרון הרע

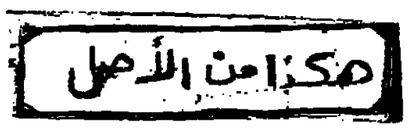

מול העם היהודי המתפורר

שמואל שניצר

המשלה גילתה – קצת במאוחר – שהעם היהודי הולך ופוחת בקצב מבהיל. דו"ח פסימי מאוד על מצבו הדמוגרפי של עם ישראל, שהוכן בידי פרופ' רובינו באקי מן האוניברסיטה העברית בירושלים, נדון בממשלה במשך שעתיים. אם גם נתקבלו החלטות אופראטיביות, הן לא הובאו לידיעת הציבור.

תוחיותיו של פרופ' באקי, כפי שהובאו לידיעת הממשלה, אין בהן הדבה חדש. הוא משמיע אותן זה שניים. הדברים מתפרסמים בעיתונות היהודית, בארץ ובתפוצות, לפחות מתחילת העשור הזה, וכל הזרע לעתידו של העם היהודי לא הוצרך להמתין לדיון חסר־המסקנות בממשלה כדי להבחין בנתונים הדאומנטים, המתגבשות זה כבר בכל מקום שבו יושבים יהודים.

הדבה היא, שבדבר עם המשבר הקיומי הזה בגורל העם היהודי, פוקד אחנו גם משבר של מנהיגות. זוא מוצא את ביטויו בעובדה, ששום יזמה לעידוד פני הדעה אינה יוצאת, לא מירושלים ולא מאחד המרכזים הגדולים של יהדות הגולה. הכל יודעים, שזה כבר אין ממש במספר של ששה מיליון יהודים בארה"ב, הנישא בפי כל הנואמים, ושהמספר האמיתי נמוך בהרבה. הכל יודעים ששם, ובדוב הקהילות האירופיות, מתתגים כמחצית הצעירים היהודיים עם שאינם יהודים. הכל קוראים ושומעים, שיש רבדי טבעי שלילי ותהליך מחיר של סמיעה ונשירה בכל מרכזי היהדות בעולם. הכל יודעים מה קסן שיעודם של הילדים היהודיים, המקבלים חינוך יהודי ראוי לשמו. אבל איש אינגו מסבר, שזה מחייב לעשות פעולה, או לפחות לסכם עצה. מן הבחינה הזאת אין הבדל רב בין יהודי ישראל ויהודי הגולה. הכל נוהגים לפי הכלל הישן, שבשעת מצוקה קשה אין טוב מלעצום את העיניים לזמרמה, שמא תוקף הצרה ויתחמכו המגמות.

הצרה אינה תולפת והמגמות אינן משתנות. אם יש ליהודים יצר קיום, אין הוא בא לידי גילוי אלא בארץ־ישראל. בכל שאר המקומות, וביחוד במקום שם הסביבה ליברלית והטמיעה אפשרית, מאבדים היהודים את זהתם ואת יחודם בקצב מזריז. אין מנוס מן הקביעה, שלאחר שהנאצים השמידו ששה מיליוני יהודים במסגרת „הפתרון הסופי" שלהם, אבדו בארבעים השנים שחלפו מאז עוד שלושה עד ארבעה מיליונים על־ידי סמיעה מרצון בחברה הפתוחה והפילושמית של אירופה ואמריקה, ויש כנראה יסוד מוצק לחשש, שמעתה יואץ הקצב: בתוך הדבע הראשון של המאה ה־21 יפחת מספר היהודים בעולם בעוד שני מיליונים, אם המגמות הנוכחיות יעמוד בעינן.

ליהודים היה מאז ומעולם כושר התאוששות מופלא. על כל האסונות הלאומיים שבאו עלינו התגברנו בתוך דורות מעטים. הסכנה האמיתית לקיומנו איננה סמונה בדיפות ובשמרות: הן אך מחשלות את רצון הקיום שלנו: הדוחה הנחות הן המביאות אותנו אל עברי פי פחת.

יש מספר לא קטן של ארגונים יהודיים בתפוצות, מהם מקומיים וארציים, מהם בינלאומיים. קצתם עומדים על משמר זכויות היהודים בארצות מצוקה קצתם נלחמים באנטישמיות ובגזענות; מהם עומדים בקו הראשון של המאבק למען אסירי ציון בברית־המועצות. יש בהם המייצגים זרמים ודתיים ביהדות. יש אחדים הדואים את עצמם כארגוניים, שכל ענין יהודי בכל רחבי העולם הוא בתחום אחריותם.

אחד מהם חשף ופירסם חומר לא מעט על הצד האפל בחייו של קודש ואלוהים. הנושא חשוב ללא ספק ויהיה צורך גם בחושיה וגם באומץ־לב כדי להפכו לבעיה בינלאומית. אך האם זה הנושא החשוב ביותר של סדר־היומנו? האם הוא בראש דאגותינו, ולא התהליך הדרסני שבו העם היהודי הולך ומאבד את רצון־הקיום? שעמד לנו בכל המבחנים? האם אין לכל הארגונים המרוכזים והמגוונים האלה מה לומר על התהליך המתחולל לנגד עינינו? הוא מאיים להפכנו למין ההלך ונבחר?

יש לנו סוכנות יהודית והיא אמורה לייצג ולטפח את זיקת העם היהודי בגולה לארץ־ישראל, אך איזו זיקה לארץ ולמדינת היהודים יכולה להתקיים בלבם של יהודים, שקשרם אל עמם הולך ומתרופף? ואם ארץ־ישראל איננה תריס בפני סמיעה ואובדן זהות, איזה מגן עוד נותר לו ליהדות, שפיתוחי החברה הפתוחה מתמודדים בנפשו עם זהות לאומית ודתית, שמהותה שוב אינה ברורה לו כל צרכה?

מה שממשלת ישראל תורמת לליבון הבעיה, אנחנו יודעים עתה: שנים קוראים ושומעים חבריה על מה שקורה לעם היהודי ואיש איננו מתרגש. וכשמגיע הנושא לכלל דיון מתברר, שממשלת ישראל מעוניינת בהיבט אחד שלו בלבד: בשאלה איך שומרים על הרוב היהודי במדינת ישראל. כיחון שרואים את הבעיה ראיה אנכרונטית כזאת, כמעט בלתי־נמנע הוא, שכמה שרים יעלו את הרעיון העמוק, שאם אך נוחר על כמה שמחים, שיש להם אוכלוסיה ערבית גדולה, יבוא הכל על מקומו בשלום ונוכל להסיח את דעתנו מהתפוררותו של העם היהודי.

יש בתוכנו אנשים לא מעטים, שבשבילם נסיבה מלכה של ארץ־ישראל היא תרופת־פלא לכל הבעיות שבעולם: יש בעיות תקציביות לממשלת ישראל, חסר כסף להבטחת תעסוקה בעיירות הפיתוח, יש דאגה להשחתת נפש הנוער בשל „הכיבוש" המתמשך, יש סחר יהודי, יש פגמים בדמוקרטיה הישראלית – אין דבר: אך נבא מיהודה ושומרון הכל יבוא על מקומו בשלום.

עכשיו מסתבר, שגם הבעיות הדמוגרפיות של העם היהודי ייפתרו, אם אך נמצא דרך להיפטר מאותם שטחים של ארץ־ישראל, שבהם התגבש העם היהודי ובהם פעלו המלכים הנביאים, גיבורי התנ"ך ויוצרי האמונות החזונות, שבהכתם אנו חיים.

ודאי, יש כאן גם בעיה ישראלית אקוטית, שצריך להתמודד אתה. אבל אין היא עומדת בפני עצמה ואין לה פתרונות נפרדים משלה. יש תהליכים מסוימים של התערערות תוא המשפחתי, שהם אופייניים לחברה היהודית עמוקה יותר ונזקם רב יותר, מפני שהמשפחה היתה תמיד עמוד השדרה של הקיום היהודי. לימים מתחילה התופעה להנציח את עצמה. כיון שהילודה מצטמקת, בעשית החברה זקנה יותר, ובחברה של זקנים יש באופן טבעי פחות חתונות ופחות לידות. בנישואין מעורבים מהוים הילדים בעיה השאלה אם ההוים חיתנם יצרת לבסים קשים־להורים. משפחות גדולות וראי שאינן צומחות על רקע זה.

התהליך של התערערות התא המשפחתי קיים גם בישראל, וכל המתבונן בעובדה, שכאן, בניגוד למצב בתפוצות, קיים עדיין ריבוי טבעי ניכר בקרב היהודים, מתעלם מן העובדה, שגם הריבוי שלנו נתון בסיכנה. בארץ־ישראל הערעור הם בנדך תופעה שלילית, ולא מפני שהם מעודדים רתיעה־ילדה חריפות יותר מאשר בקרב יהודי אמריקה, או צרפת, או אנגליה, אלא מפני שההדמוגריות מועטות יותר ומפני שעיניני אישות נתונים בידי הרבנות.

ואולם יש גם אצלנו חוגים „מתקדמים", הרואים במשפחה בורכת־ילדים תופעה שלילית, שיש להלחם בה. ובוודאי שיש חוגים ברחבים הגורסים, שצריך להוציא מידי הרבנות את המונופולין על עריכת נישואין, או לפחות לשתף בעריכת נישואין רבנים של אותם זרמים ביהדות, שאינם רואים בנישואי תערובת אסון כל כך גדול.

ויש אצלנו תופעה הרסנית נוספת, שאינה ידועה בתפוצות. מצבם הדמוגרפי של היהודים בישראל מושפע גם מן הירידה, ויש שנים, שמספר היהודים העזובים את הארץ רב ממספר הבאים להשתקע כאן. בין שזו תוצאה של כשלון חינוכי, בין שהיא משקפת את חוסר האמונה במשק הישראלי, ועובדה היא, שלא מצאנו תשובות על תופעה זו של עזיבת צעירים, ולא ידענו לבנות סכרים כדי לבלום אותה.

כללו של דבר, אין לנו שום חיסון טבעי השומר עלינו. המגמות הרחוחות בעולם מגיעות אלינו באיחור־מה, אבל הן מגיעות. ואין בחינוך הציוני (או בחינוך לדמוקרטיה, המתחיל לרחוק אצלנו את רגלי החינוך הציוני) שום דבר השומר עלינו מפני אובדן הזהות היהודית או מפני התערערות יצר הקיום שלנו.

חברת, שבה קיבוצים צריכים להתגונן מפני מגמת הסוכנות היהודית להביא לארץ מתגרבים לא־יהודיים, מפני שהם נוחים לדעת, שגם בני המשקים הקיבוציים אינם עומדים בפני הפיתוי של נשואי תערובה וידידה, יש לה בעיה משלה.

ומדינה, שבה פרחת האוכלוסיה של אימון תינוקות הנקנים בכסף בארץ עניה כמו בראזיל, ואין בה עוד סלידה מוסרית מפני המסחר בילדים, שבו כרוך הדבר, יש לה יסוד לדאגה.

דחיקת הבעיה לשולי הזחים, או נסיון להסיח את הדעת ממנה, לא יועילו הרבה.

העם היהודי חייב להתייצב מול בעית הקיום או הזילון, העומדת לפניו במלוא התריפות בימים אלה של רוחה תחת, המלחת והתפוררות הרסנית.

שאם ניחו לדברים להתגלגל כפי שהם מתגלגלים, אם לא יפשפש במעשיו, בארץ־ישראל ובתפוצות, הוא עלול לגלות יום אחד, שנתפך למחצה מזיאוני.

(מאמר נוסף בנושא זה – בגליון יום א' של „מעריב")

תפילת ט"ל

חנוך ברטוב

המה העברי, מה לעשות, מתוכנת לכוונות־מסתורין כלפי עשרים ושניים סימני הכתב ה„אשורי", הדרום כ"ב האותיות הקדושות. לא צריך להיות מקובל, חרד, או ששוף אמונות־הבל כדי לפחד מעוצמת־ההרס הטמונה בצירוף־אותיות זה וכדי לחוש לרגע, שדי בהפיכת האותיות כדי שיתפכו גם לטובה מזלנו, והיסטוריה, היקום כולו.

אין קץ לדוגמאות, חדי להזכיר את אריהשקס שהתמלאו רבים כשנכנסה שנת תשמ"ד, והיו גם לא מעטים שכתבו ארבע אותיות אלה בכל סדר, רק לא בסדר מבשר־פורענות זה (מה גם שהיתה זו גם 1984, שנה שגם הסופר האנגלי ג'ורג' אורוול לא נטה לה חסדו. אם תקרא שנת שרמ"ת, כבר עשינו משהו.

וגם אני, מה לעשות, ביום העצמאות הל"ת, שהעברתי בו בזכרוני את כל ימי־העצמאות שקדמו לו, התמלאתי פתאום שמחה רבה כשמצאתי, שבאה עלינו לטובה שנת הט"ל לישראל. מצחיק? לא רלוואנטי?

אולי, אבל אם יכול אני לצרף את האותיות ולהתפכן לטגלות לטובה, למה לא ט"ל, שמתבשר בו – מי לא יסכים אתי – הרבה יותר מאיזה משהו.

פעמיים בשנה, ותמיד לקראת, משתנה תפילה אחת קטנה שבסידור. בפסח עוברים ל„מודיר הטל". זה הזמן.

יום הזכרון לשואה ולגבורה נפגשתי לשיחה עם תלמידי כל כיתות י"ד באחד מבתי־הספר התיכוניים. בפתח האולם, פשוט למראה כל־כך הרבה נעורים, אחזה בי התרגשות עזה. ולא רק משום יופיים העומד לעולם של בני השש־עשרה. גם לא רק בגלל התרחקותי המואצת מן הכוכב המואר הזה. בעיקר משום ששוב ראיתי את הקיץ הנורא של 1945, כשבין הניצולים המעטים ממחנות ההשמדה ומן היערות, שפגשנו – אנחנו, החיילים מארץ־ישראל – באיחוד שלאחר המלחמה, לא ראינו כמעט ילדים ונערים, אפילו לא כמספרם של בנות ובני שיכבת גיל אחת בתיכון אחד בישראל של ערב יום העצמאות הל"ת.

ואחרי ההתרגשות, אותה שאלה שאינה מרפה האם שכרון המעבר, בתוך פחות משלוש שנים, ממציאות קיץ 1945, כשהתגלה כל היקף חורבנו של העם היהודי, למציאות של ממלכתיות יהודית ריבונית בארץ־ישראל, ניתן להעברה מחוד לבני שש־עשרה כאלה, שהם אולי כבר „דור שלישי לגאולה"? האם באמת הגיע הרחוק בין המצב היהודי של תש"ח למצב היהודי היום עד כדי אין־קשר? וכשהייתי אני בן שש־עשרה, כלום יכולתי לחוש ארוע שהיה רחוק ממני ארבעים שנה יותר? הן נערים אלה שלפני רחוקים מ־45' כמרחק שביני או לבין מלחמת הבורים בדרום־אפריקה...

לא, מתקומם אני כל־כולי נגד ההשוואה לא כך. אני משוכנע, שלא כך. הנה, יום לפני שיחתי עם בני השש־עשרה הצביעה מחצית אוסטריה בעד ואלדהיים, בעד זכרונם המשותף בוחרמאכס של היטלר. לא, בשום פנים ואופן אין דברינו היום נוגעים בעבר רחוק ולא משמעותי לחיינו היום ומחר. אני חש זאת במאות הצעירים שלפני.

ארבעים שנה, כמו שאומרים, אינן חלכות ברגל, זה נכון. אבל אותה הבחנה גדולה, שהבטיחה לנו הציונות, ה„נורמאליות", עודנה אי־שם מעבר לחרים ולגבעות, אם כי האנומאליה קיבלה פה אולי צבע שונה, ממלכתי. הילדים האלה, בני השש־עשרה, האומנם הם כבר ה„נורמאליים", התגשמות חלום־גילגול־הנשמות של הציונות?

ורכי, אני שואל לא את בעלת־האוב, כי אם את השנתון הסטטיסטי.

ובכן, המספר החשוב ביותר לבני־דורי, שבשנת תש"ח העז להאמין, ש־650 אלף יהודים יכולים להלחם בעולם כולו ולהקים מדינה, הוא 3.5 מיליון היהודים, החיים כאן היום. אומנם, זה הרבה פחות ממספר היהודים בעולם, כלומר, הרבה פחות משיכולנו להיות כאן ובצדק נתפסת שבחה זו ככשלון ציוני. אבל כשלעצמם, מיליוני היהודים כאן הם היום עיקרו ומיצוי ההוה של העם היהודי. אפשר לשלול את מדיניות הסיפוח המפורש או העקיף, ואני שולל את שתי הדרכים, אבל אין לתאר נוכחות מיעוט ערבי ענק כאיום מידי על כל מה שהתפתח בחיים היהודים, על ארבעת מיליוני היהודים, שיחיו כאן לפני צאת האלף הזה.

העניין הוא אחר, כפי שמגלים הלוחות הסטאטיסטיים:

השורשים עודם קצרים להרהים גם היום (לפי השנתון הסטאטיסטי, נכון ל־1984). זה ישתנה, זה מתקרב, אבל רק ברור הבא. בקרב הצעירים מהוים ילידי־הארץ רוב מכריע ורוב זה קיים בצורה מתונה יותר עד גיל 35. לא כן בקרב הגילים הגבוהים יותר, שכרובם המכריע הם ילידי חו"ל. מספרם של ילידי־הארץ, שגם אביהם נולד בארץ, אינו מגיע עדיין אפילו לחמישית מכלל יהודי ישראל, ורק בשכבות הגיל הצעירות משקלם של אלה בולט. מכלל בני החמישים ומעלה (אלה שב־48' היו בני 12 ויותר), 775 אלף נולדו בחו"ל (ואיני יודע כמה מהם עלו לפני 48') ו־60 אלף בלבד הם ילידי ישראל וכתובים רק כ־19 אלף הם בנים להורים ילידי הארץ.

באחת – גם ביום העצמאות הל"ת זו עדיין מרוחתם של עולים, או בני עולים, וכל דיבור על מין נורמאליות של עם, המושרש דורי־דורות על אדמתו, פשוט אינו תואם את מציאות־זמיננו.

מציאות זו יש בה אולי כדי לאכזב קצרי־רוח, אבל מי שרואה בהוה העכור את השתוקפות ההוהנו עדיין באמצע המסע הלאומי הארוך לעבר חיים יהודיים מלאים, אם גם שונים, יכול למצוא כאן יותר מחצי־נחמה.

אך צריך לראות את שנת הטל לישראל. על מה נבקש בתפילת הטל?

רשימת המצוקות והכשלונות מוכרת לכולנו, ויש על מה להתפלל:

שתכלה הגועות במדינת ישראל: שתכבה אש השנאה שהוצתה בין עדות בישראל; שתרעד אותה קנאות־דת, המאיימת להפוך את המדינה הציונית לגיטו חרדי; שטוחתותם של פוליטיקאים יתנקו מכל מיני תוכניות להגן על עצמם (ובכיכול, על העם) מפני הענוות, החוק, הסדרים הדימוקראטיים; שבני־האדם יחייבו מעט יותר איש אל רעהו...

הרשימה שלפני ארוכה הרבה יותר, והדברים שלא הזכרתי קשים אולי יותר. די להזכיר את המשבר המאיים על הפנינה שבכתר הציוני – על החתיישבות העובדת, הקיבוצים והמושבים. די להזכיר את הדרישה אחר המנון, ששיבבה של „עלית" מזוייפת בישראל – ראשי בנקים וקונצרנים כלכליים – הם מופתיה השלילים ביותר...

כן, יש עוד תפילות לשנת הטל. ואולם, ביום הזה, והשנה דווקא, כשהלך ונעלם הדור שזוזה את הנסיון הכפול, זה של „אין מדינה" וזה של „יש מדינה", אתה חוזר אל העיקר, אל התמורה במצב היהודי, גם בישראל וגם מחוצה לה. לא, נורמאליות אין – ואולי אינה אפשרית, ואפילו רצויה – אבל מי רוצה להמיר בה את היש הזה?

זו „תפילת הטל". הקיצו ורננו שוכני עפר, כי טל־אורות טלך.

המחפורות

משה ז"ק

אבא הסורי לא הכניס עתה דיוויזיה משוריינת לבקעת הלבנון. בעבר, בעת מלחמת לבנון, היו שם שתי דיוויזיות כאלה. הוא רק בנה מחפורות, המסוגלות לקלוט מאות טנקים ונגמ"שים עד כדי דיוויזיה משוריינת. דפנות המחפורות לא בוצרו בשכבות האדמה, רק הוכנו לפני חודשים בעקבות המתיחות שנשתררה אז בין ישראל לסוריה, אחר הפלת שני מטוסי־קרב סוריים.

שליט סוריה, חאפז אסד, לא היה מוכן או לקבל את דברי האזהרה ששיגרה אליו ישראל באמצעות ריצ'ארד מרפי האמריקני. נשיא סוריה סירב להרגע נוכח הסבר הישראלי, שהחלטה להפיל את המטוסים לא נתקבלה בדרג המדיני, אלא בדרג הביצועי בלבד. לכן שיגר איום לעבר ישראל, שהוא יגמול לה בצורה המכאיבה ביותר.

בעקבות הקרב האווירי הוחלט אז אסד לחדש את מערך הטילים האנטי־אוויריים של סוריה על אדמת לבנון, אך הוכבד לו, שהוא משוחק באש, ולכן הציא בשקט את הטילים מלבנון והציבם בגבול לבנון־סוריה.

בעת ובעונה אחת הוחלו הסורים לבצר מחפורות לפריסת מאות טנקים בבקעת הלבנון. היה זה איתות ברור לישראל, אך ירושלים החליטה לנהוג בקריירות ובשקט, לעקב בערנות אחר התנועות הסוריות, אך לא להוציא את דעת־הקהל העולמית, כדי לא להגביר את המתיחות בגבול. שיטה זו הצריכה את עצמה, שכן הסורים לא זז בלבד שלא הכניסו יחידות נוספות לבקעה, אלא אף הוציאו את גדוד הקומנדו, שלעזרתו נזקקו לאכיפת מרותם על הנוצרים במערב לבנון.

מבחינה זו לא חל לפי שעה כל שינוי בבקעת הלבנון. ואין שום הצדקה לצפיות האזעקה, שהולידו את הרושם כאילו המחפורות הריקות מסכנות את בטחונה של ישראל.

השינוי לא נתחולל בבקעת הלבנון. התמורה מצאה את ביטויה במעורבות הסורית הישירה בנסיון לפוצץ את משטר „אל על" ובהמלמה המילולית של התוקפנות הסורית כלפי ישראל. אך רב הספק אם בתמורה זו היה משום צידוק להפר את ההחלטה הישראלית הקודמת על שמירת הפרופיל הנמוך ביחסי הגבול עם סוריה.

שנים רבות שותתה סוריה בהסתר חוסים של הארגון האנטי־ישראלי. היא הקפידה מאוד על מניעת פעילות טרוריסטית משמתה בגולן. סביעות האצבעות הסוריות, שנחשפו בנסיון לפוצץ את מטוס „אל על", נתפרשו כאילו סוריה שינתה כיוון, כאילו היא מוכנה לבצע פעולת טרור גדולה תוך ההסתכנות בפעולת־גמול ישראלית, שיכולה להגית מלחמה. ולא היא. אין המפורות בפעולת הטרור בלוגרון מעידה על נכונות סורית להליכה למלחמה, שכן בתכנון הפעולה הטרוריסטית לא לקחה סוריה בחשבון שקשריה ייחשפו. ראש המודיעין של חיל־האויר הסורי, שתיכנן את הפעולה נגד ישראל, חשב על פעולת גמול נגד הפלת שני המטוסים הסוריים. הוא לא הניח, שהינאוור, שהדיר את מחוזות הנפץ, יגלה לבריסים את כל פרטי התכנון הסורי. ייתכן, שאילו ידע לא היה מסתכן בפעולה, שיכלה לגרור את סוריה למלחמה.

בניגוד לדימוי, שנוצר מן התעמולה האלימה היוצאת מדמשק, אין הצמרת הסורית שטה לעימות צבאי עם ישראל עכשיו. אומנם, יש בתוכה מי ספסבור, שהפירור בחברה הישראלית עלול לבלום פעולת גמול נרחבת. ברם, הצמרת הסורית מפוכחת דיה כדי להבין, ששום כמשלה בישראל לא תוכל לעבור לסדר־היום על פעולה שטנית של פיצוץ מטוס על מאות נוסעיו. אי לכך, יש להניח כי הסורים ביקשו להסתיר את זהותם בנסיון זרוני זה, אך הדבר נחשף. מכל מקום, אין להסיק מכך, שהסורים רוחפים עתה לעימות צבאי כולל עם ישראל.

סימנים רבים מעידים, שהסורים שרויים למעשה בפחד מפני הזלקחות מלחמתית, שבה הם עלולים להנגף. בעבר השתעשעו באשליות של מחטף קטן ברמת־הגולן, שהיה אמור להגיע את המעצמות לכפות המרד פליטי על ישראל. אך כרגע נגוזה אשליה זו. בריה"מ סרודה בנפולת המדינית שלאחר צ'רנוביל ואילו ארה"ב עיבתה זה עתה את קשריה־שלה עם ישראל על־ידי חתימה על מיזכר ההבנה בענין תוכנית „מלחמת הכוכבים". הסורים מבינים, שבשבילם אין זו שעת־כושר לעימות צבאי. אין הם מקפלים את רגל העימות עם ישראל, שהוא בסיס האידיאולוגיה של הבעת, אך הם מבינים, שעימות זה מוכרח להישאר במסגרה סופית, כחלום, בכמיהה.

מכאן, שהאינטרס של ישראל היה ונשאר לשמוד על פרופיל נמוך ביחסים עם סוריה. לא להגביר מתיחויות בגבול, ולא לגרום טעויות בדשק.

אין כל הכרח להגביר את פחדיה של סוריה על־ידי זרם הכרזות על נכונות ישראלית להדוף כל תוקפנות, כאם שאין כל צורך להרבות בהכרזות, שישראל אינה מתכוונת לתקוף את סוריה.

שתי הדרכים, הן של הכרזות־אוזקה נוכח הסכנה הסורית והן הכרזות־ארגעה שישראל אינה מתכננת לתקוף את סוריה, מובילות למתיחות. ובאווירה הרוויה חשדות, עלולה המתיחות להביא בלא מתכוון להתלקחות.

פתחה של ישראל רובץ הנסיון של 1973. אוזקת האביב וכל ההכנות לקרם את פני המלחמה במאי הזקשהביאו להרפיה הבלתי־מוצדקת בהכנות בסתיו.

המחפורות נועדו לטנקים ואין לראות צל של טנקים כסנקים. וצה"ל ודאי יידע להתמודד עם שיפוד זה בתוך הסודי בלבנון, גם בלי עזרתם של צופרי האזעקה.

לאמיתו של דבר, יזכלו הסורים לטעון, שבקעת הלבנון משמשת להם בבחינת חגורת־בטחון, וקשה יהיה להתעלם מסיעון זה אם יישמע במסגרת דיון אוטופי על שתי רצועות בטחון אפשריות בלבנון. אבל גם אם דיון כזה נראה רחוק, לא היה סעם להבהיל את התקשורת בעולם נוכח הדרעה ביחסי הכוחות בדרום־לבנון. לא היה סעם לקושש את כל הסימנים של הכנות סוריות לתוקפנות, שכן בחלקן הוד למעלה אותות לעצבנות סוריה, לפחד סורי, מפני מיתקפה ישראלית־אמריקנית. ומאחר שהסורים דיברו על התקפה ישראלית־אמריקנית רב הספק אם היה טעם להעביר את המסר המרגיע לסוריה באמצעות האמריקנים.

הסורים זוכרים, שהם קיבלו פעם מסר מרגיע באמצעות פיליפ חביב האמריקני ולמחרת היום איבדו כמאה כטוסים והשמד מערך הטילים שלהם.

מסר־ארגעה כטוג זה עלולים להגביר את החשדנות הסורית. לכן, ספק אם הוד הערוץ המתאים להביא כרגע להפגת המתיחות. השימוש בערוץ האמריקני להרבות עם סוריה עלול גם להגיע את האמריקנים לנסות ולהסתייע בסוביים. ובהסתייעות זו סכנה סכנה של מו"מ בינמעצמתי על הגולן. הכיקוח על הסדר כזה מהוהה לרוב מאין לכדרגות ערב להגביר את המתיחות, להרבות בפעולות סורה.

יום אין צורך בראיות. הכל מודים, שפירסומי המתיחות היו מיותרים ואף מזיקים. אך נרמה, שוועדת הרוץ הבטחון של הכנסת, בהחלטתה נגד הפירסומים, נהגה לפי הדגם השאוב מהכריחה על שינת הכלך: גדור חיילים ניצב ליד ודדו וקורא „שקט". ההצהרות התחדרות ונשנות מפי אישים ומוסדות, שאין לישראל כוונה לתקוף את סוריה, לא זו בלבד שמעורדות חשדנות בדמשק, אלא מגבירות בה את התחושה, כאילו בהכנותיה הצבאיות היא הבהילה את ישראל. מדינות ערב ידעו עד כה, שדמשק היא הרוששת מפני עימות עם ישראל, ואילו עכשיו יכולה סוריה להתעסף באיצטלה של מי שבעמידתה האיתנה הדריעה את ישראל וארה"ב.

בויכוח, הניטש בצמרת הסורית לקביעת הסאקטיקה של התמודדות עם ישראל, עלול פירוש זה לסייע לאלה הלוחצים לצערים יותר תקיפים. הסורים שלא להסתפק במשיכת חוסים של פעולות טרור, אלא לנקוט מיד צערים מלחמתיים מוגבלים. הצטיירותה של ישראל כבי שנבהלה, עלולה לעודד את הרוחקים את הקץ בדמשק.

האוזקה על הכוונות הסורית הזיקה. לא פחות ממנה היתה מיותרת הארגעה הקולנית, שישראל לא תתקוף את סוריה. כל דיבור מיותר, אפילו פרסנות של שרים ואלופים, שכן הם מכניסים נפצים למעגל רחוי המתח שבין ירושלים לדמשק.

שום אזהרה פומבית, או ארגעה פומבית, מפיהם של שרי הממשלה וראשי הצבא, לא תשווה לשתיקה בתועלת שמפיקה ממנה הרגיעה הקיימת בגבול ישראל־סוריה.

איזון אסטרטגי...

هكذا من الاصل

هكذا من الاصل

„המרד שבדרך": מי מורד במי?

תגובות על מאמרו של עורך „מעריב" עידו דיסנצ'יק („מעריב" 2.5.86)

פרופ' דב לנדאו:

הדברים רוויים טינה והסתה

כותב פרופ' דב לנדאו מאוניברסיטת בר־אילן:

„אני איש־ימין מתנגד להישגים באמצעות הכוח מכל הסוגים ואני בעד הסברה ובעד שכנוע. אולם, לדעתי, אני חייב להפגין ולהתקומם כאשר שוללים מציבור דתי את הזכות להפגין, כפי שהדבר קרה בפתח־תקוה. אני חושש גם, שהמאבק על ערכי הדת הוא הרבה יותר מורכב על פרט זה או אחר מבצוותא דת ישראל. המאבק מתחולל על התרבות הלאומית, אם היא תהיה לאומית־יהודית ומקורית משלנו, או אם היא תהיה שאולה ולוואנטינית, הנתונת אשלייה של תרבות ואשלייה של חופש בחדא מחתא. ושתשני, שתחום זה קובע את עתיד האומה לא פחות מן הכלכלה והבטחון... חייבים להתקומם ולהתריע בכל הדרכים, אפילו נוגד הדבר את רצונו של רוב העם. טוב־טעם, זה הנושא שעליו עלו רבים כל כך על המוקד. דומה, שזכות זו של התקוממות סמורה לא רק למתנגדים למלחמה בלבנון.

„בדרוש אתה, מר דיסנצ'יק, מכנה את דרך ההסכמים הדמוקרטיים 'אמצעים פוליטיים כזויים' – האם כך נראית הדמוקרטיה בעיניך?... מי אמר, שמשלם המיסים חייב לממן את לימודיו של מי שלומד תנ"ך, פילוסופיה, ספרות או תלמוד באוניברסיטה ואינו חייב לממן את לימודי היהדות היסודיים, המקיפים והמעמיקים יותר, הנלמדים בישיבות? גם הציבור הדתי וכמוהו, גם החרדי, משלם מיסים ואלה משמשים גם לכיסוי הוצאות של כדורגל בשבת, של תמיכות בסוללי־כונה, של הצגות תיאטרון שהן מקוממות אותו וכו'. האם מוותרת המדינה על השתתפות ציבור זה במימון הוצאות שאינן לרחוץ?

„אני מבקש לחלוק על כללי הדברים שבמאמרך. כתבת ש'מעריב' נרתם למאמץ ההידברות. האומנם נרתם?... לצערי אלי לציין, שמאמרך אינו תורם דבר להידברות. ההיפך הוא הנכון. דבריך חד־צדדיים, רווי טינה ודבים בו הקסמים הקרובים להסתה. נגד הציבור הדתי והחרדי. מטאפורה כגון 'שידים ומיד בכיסינו', או 'החילוני שופך את דמו' (כאילו דתיים ואף חרדים לא נפלו לרוב במלחמות ישראל) וכן המטאפורה 'מוצצים ללא הרף' ועוד ביטויים המעידים, שכל אותו סיוט של שנאה, שאתה מכנה אותו 'מרד החילוניים', כבר מצוי אצלך עמוק בלב ולא נמצא בך די כוח לרסן את הרגשות הנמוכים הללו ולא לתת להם ביטוי בפרהסיה".

כותב מר חיים ע. קולין:

„יעמוד עורך 'מעריב' על הברכה על כך שהעלה את הנושא הבוער לדיון פתוח בהחלטתו לרתום את עיתונו למאמץ הידברות. לא נדון על שעון הקיץ, שאין לו ולא כלום לעניינים שבדת. נסתפק בציון העובדה, שבשנות החמישים ביטל מר בר־יהודה, איש כפ"ם, שר־הפנים דאז, את שעון הקיץ, שהיה נהוג במדינה, מאותם טעמים, שהפעם כן ביקשו להפעילו.

„בענין השירות הצבאי: כדאי לזכור את התקנות, שהתקינו במדינות המערב, שפרחי כהונה פטורים משירות צבאי. דווקא במדינת ישראל נטלו על עצמן ישיבות ההסדר שירות צבאי וזאת כמצוות־עשה במלחמת מצווה ויישוב ארץ־ישראל. בחודי חמד אלה נושאים על שכמם עול תורה, עול דרך־ארץ ועול בטחון המדינה. הם הנולכים להתיישבות בשפחים עויינים, בתנאי חיים קשים ומהווים החלוצים האותנטיים היחידים של תקופתנו. לצערנו, הם תרמו מדמם יותר מכל בני מיגזר אחר של העם.

„ענין המענקים: תמיכת המדינה להחזקת מוסדות תורה ודת היא הכרחית. מדינת ישראל אינה מדינה בעלמא, עם שיוך מקרי ורדפי לעברה ההיסטורי. השיוך הוא נטיעה, שבלי שורשים מטופחים ובלי השקייה מתמדת אין לו צמיחה. בלי מורשת אבות תשתלט המתירנות. שתחרוך היצרים האפלים להצמיח אדם אוגאנדי־ישראלי מופקר. נכון, הצורה שבה מועברת התמיכה היא מבישה ומעליבה, אבל זו אינה תלויה בצד אחד ויש להעביר את התמיכה בצורה מכובדת.

„מוקד הבעייה הוא, כיצד יתקיים העם בישראל בחילונו. איזה דבק יחזק וידביק אותו על כל שבטיו לאחר שיזרוק מאחוריו גבו את דת המסורת, את מורשת הגבורה שליוותה אותו בכל דרכיו. הדרות לה שרד בתנאי גלות ולחץ מתמיד באלפיים שנות גלותו... ייתכן, שאלה השואפים לחילון העם כאו מכבר למסקנה, שהעם היהודי כבר מיצה את עצמו ואת תפקידו בעולם ועליו לפנות את הזירה.

הרב שמואל חפר:

להתרכז במציאת המכנה המשותף

הרב שמואל חפר, מנהל הסמינר למורות „בית רבקה" בכפר חב"ד, כותב:

„ההכדלים בתפיסת מהות היהדים היהודיים היו מאז ומתמיד בין הציבור הדתי והלא־דתי והבדלים אלה קיבלו ביטוי פולמוסי בצורה מאבקים פוליטיים או חברתיים מאז קום המדינה וטרום המדינה, אך מעולם לא הידרדרו לשפל כמו עתה. האם הציבור הדתי יותר מיליטנטי היום מאשר לפני שלושים שנה? – לא. גם אז היו דרישות במסגרת הסכמים פוליטיים. רק הגישה של המנהיגות היתה אחרת, כי בתוך־תוכו רצה כל אחד מן המנהיגים הפוליטיים את הצביון של מדינה 'יהודית' עם 'הסממנים' הנחוים לו, אך קונסנסוס ברור לגבי המדינה שהיא יהודית – היה. השינוי חל דווקא אצל הציבור הלא־דתי. הוא איבד בחלקו את זהותו הלאומית ותוהה היום על זכותו על הארץ הזאת וכן על מהותנו היהודית ומכאן ההשלכה לתייחסותו אל הציבור הדתי, כגוף שמונע ממנו את 'תענוגות העולם הזה', כפי שהדבר בא לידי ביטוי במאמרו של עורך 'מעריב'.

„הנני יהודי חרדי, ששירת בצה"ל כ־35 שנה ועד לפני שנה, עת שוחררתי מטעמי גיל. אף אחד לא שפך את דמו במקומי או למעני, כפי שלא טענתי את הטענה הזאת בהיותי חייל קרבי כלפי אלה ששירתו בחיזדות עורפית... התפקיד של שמירת הגחלת היהודית לאחר חורבן יהדות אירופה הוא לא פחות חשוב מכל תפקיד אחר וגם דור בדגודין הכיר בעובדה זאת ונתן הסכמתו לפטור בני הישיבות משירות צבאי.

„למרות שבאחרונה נתפרסמו הרבה מאמרים מסוג מאמרו של עורך 'מעריב', ב'על המשמר', 'הארץ' וכו', לא מצאתי לנכון להגיב עליהם, אך מתוך רחשי כבוד לעתון 'מעריב' וחקו שייצג בעבר, שהיה תבירי מלחה ביחס אחד למסורת היהודית וזכותו של העם היהודי על ארץ־ישראל, מצאתי לנכון לפנות אליך בבקשה לחדול לקרוא ל'מורד'. אולי כדאי להתרכז במציאת 'המכנה המשותף', שיאפשר את קיומנו יחדיו כיהודים, מאשר הסתה שאין בה תועלת, פרט לנזק הרב שגורמת בפשט אלה המושפעים מתוכנו".

השר יוסף שפירא:

הכיפות הסרוגות בשירות צה"ל

מר יוסף (יוסק'ה) שפירא, השר בממשלה מטעם „מורשה", סבור, כי מאמרו של עורך „מעריב" „מהווה מעין הסתה נגד כל היהדות הדתית".

שואל השר שפירא: „האם בגלל עשרת אלפים איש, הפטורים משירות צבאי, יבא הקצף על העדה כולה? הרי דווקא אנשי הכיפה הסרוגה רואים בשירות בצה"ל מצווה וקדושה... זאת ועוד: מה אתה מעריך – חיל ביחידה קרבית, שמיד אחרי שירותו הצבאי לוקח את מסלסליו ויורד לגולה, או חרדי שאינו משרת שירות סדיר אלא רק שירות מילואים (וכך עושים 90% מן החרדים) ונשאר לחיות בארץ ומקים בה משפחה בזכות ילדים. אולי יש כאן (ואני כביתי מתנגד לדרכם) צד טוב? צד של זכות?

„גם אסור שניתפס להכללות. האם באמת כל החרדים זורקים אבנים כאשר 'החילוני' רוצה לבוא לשבת לביתו? האם כל החרדים שורפים תחנות אוטובוסים?... אכן, אמת נכון הדבר, שהציבור הדתי כולו מתנגד לפתיחת בתי־קולנוע בשבת בפתח־תקוה ולהפעלת הרכבל בחיפה בשבת ולפתיחת האיצטדיונים בשבת ובטחני, שגם רוב הציבור המסורתי שותף להרגשה זו. אני רוצה לגלות 'סוד': רוב המפגינים בפתח־תקוה הם בעלי כיפה סרוגה. בשבת האחרונה הפגינו שם לא רק חרדים אלא גם ובעיקר אקדמאים, מרצים באוניברסיטאות, יוצאי ארצות המערב, התופסים עמדות בכירות במוסדות מחקר הרוחה, וזאת כדי להוכיח, שבשאלת קולנוע 'היכל' מאוחדים כל החוגים הדתיים.

„לדידו של עידו דיסנצ'יק, חבר מועצת עיר, ראש עיר, חבר־כנסת ושר שאינם דתיים, הם נאמנים, בעלי ערכים, בעלי עקרונות. הם אינם חושבים חס וחלילה על עצמם ולא על מפלגותיהם וכבודם. רק 'העסקנים הדתיים' הם העושים את שורתם קרדום לחפור בה זו פרנסתם. עד כדי כך לא נהיר עורך 'מעריב' בלשונו, שהוא מרשה לעצמו לעודד' את הציבור החילוני לאכול פיתות בפסח בריש גלי ולפתוח עוד בתי קולנוע בשבת כדי 'להראות להם'... כיצד מרשה לעצמו מר דיסנצ'יק להטיל דופי בציבור כה גדול, שהלקו וחבוקו בבנין הארץ המדינה בלהיאי אינו נופל מזה של עורך 'מעריב'?

מר יהושע אדלר מירושלים, המציין כי „לא חרדי אנכי ואפילו לא אורתודוכסי אלא מסורתי־קונסרוואטיווי", שומר שבת וכשרות ומתפלל כל יום", כביא במכתבו דוגמות להוסר סובלנות של חילוניים כלפי דתיים ומסורתיים.

כותב מר אדלר: „אני מביא דוגמות מן הצבא דווקא, כי מר דיסנצ'יק מתרעם שכאילו רק החילוניים הם ששופכים את דמם בעד העם והמדינה. ואני שואל: מדוע בתקופה, שאני משרת במילואים ההבר'ה שמתגוררים אתי בחדר משחקים בקלפים, מעשנים, שומעים רדיו ובקיצור – מחללים את השבת בנוכחותי ומפרעים לי לשמור את יום המנוחה? למה כאשר בתי היתה בצבא הכריחו אותה פעם לנסוע בשבת ללא צורך היוני? למה בפורים שעבר, כאשר בני, שמשרת בצנחנים, רצה לשמוע את קריאת המגילה, סירבו להם תרגיל ולא השאירו זמן להתארגן כדי לקיים מצוות קריאת המגילה? למה כאשר בני החילוניים? האם מר דיסנצ'יק באמת חושב, שיחדרי חרדי יצאה אי־פעם להיכנס לצבא כזה? אולי הפתרון הוא להקים יחידות נפרדות לחילונים ודתיים? לכן, לפני שדורשים מן החרדים לשנות את דרכם צריכים לדרוש מן המחנה החילוני להיות יותר סובלני".

עשיה ולא ויכוח

עידו דיסנצ'יק

לפני שבועיים פירסמתי ב„מעריב" רשימה – „המרד שבדרך" – שבאה להזעיק את כולנו מפני מה שהוגדר כ„מרד של חילונים", שיתפתח לא רק למלחמת תרבות אלא גם למלחמת אחים. ברשימה זו נעשה שימוש לגיטימי בדימאגוגיה פובליציסטית מקובלת: הכללות מצד אחד והבלטת אירועים קיצוניים מצד שני על מנת לחדד את המסר.

הרשימה עוררה תגובות בצד הדתי והחרדי של החברה בי־שראל. הם חשו, שנעשה להם עוול בתיאור הדברים וכי היה ייצוג־יתר, בלתי־הוגן, לעמדות החילוניים. חלק מן התגובות היו מקטיגוריית הגידופים והאיומים מן הסוג שאינו ראוי לת־שובה (מעניין, שאיומי חרם כלפי הכותב ועיתונו נעשו נכסי צאן ברזל של מי שאינם מסכימים עם דיעה – ואין הדברים אמורים בדתיים וחרדים בלבד).

היות וכוונת המאמר היתה להזעיק ולעורר את עצמנו מאדישות כלפי הסכנה הטמונה במרירות המצטברת אצל חילוניים למול נסיונותיהם הבלתי־פוסקים של עסקני הדת להכתיב להם נוהגי חיים, אנו מביאים היום אסו־פה של תגובות, השוללות את מה שנאמר ברשימה ההיא. במ־יוחד אמורים הדברים בתגובות הבאות לסותר טיעונים שהיו בה.

אבל הרשימה התכוונה לא לעורר ויכוח אלא לתמרץ עשייה של הידברות, תוך מאמץ למצוא דרכים לדו־קיום בשלום, בכ־בוד הדדי והתחשבות הדדית. אינני בטוח, שתגובות אלה אכן מספקות את הצורך הזה, אבל גם זו התחלה ונותר רק לקוות, כי לדברים יהיה המשך במישור לאומי ואפילו במישור יהודי־בינלאומי ואז אולי נצליח לעלות על דרך חיים משותפת, שת־היה מקובלת על הכל.

תלמיד ישיבה:

„האלימות החרדית" – מיעוט שולי

כותב תלמיד־ישיבה מפתח־תקוה, המבקש להחרחות רק בראשי התיבות מ.ש. (שמו המלא שמור במערכת):

„הדבר השנוא עלי ביותר הוא ארסיות מיתממת. משפטים כמו 'יש דתיים יפים וטובים' או 'ישנם שומרי מצווה שפרים' משתי־כים לסוג הזה. הם לקחתים מתוך מאמרו של מר דיסנצ'יק 'המרד שבדרך'. כלומר, אומנם רוב הציבור החרדי הוא חוליגני, זורק אבנים, פרוץ ומבוער, אך אל יאוש, יש פה ושם דתיים (אולי חרדים אין) יפים, טובים והעיקר – שפרים. במאמרו 'מתלונן הכותב' על הקיטוב המחריף בין דתיים לחילוניים, אך בר־בבי תוקף בחריפות את הדתיים ובמיוחד את עסקני הדת.

„הישרות הצבאי: הטענה, שהחרדים פטורים משירות צבאי היא אחד השקרים העתיקים, שעל פרסומם שוקדים כלי התקשורת והגיע הזמן לנפץ אותו אחת ולתמיד. המציאות היא, שכל בחור ישיבה גרשם, עובר בריקות רפואיות ונפתח לו תיק בלשכת הגיוס. הוא מקבל דחיה הייב להתייצב ולחדש אותה מדי שנה. כאשר הוא מסיים את לימודיו הוא מתגייס לצה"ל לפי הקריטריונים המקובלים ולאחר שחרורו הוא משרת במילואים כמו כל אחד אחר. ממה, לדוגמה, מורכבת החברה קרישא הצבאית אם לא מבני ישיבות? יש לציין, שדחיה כזאת מקבלים גם רבים אחרים, כמו מדריכי תנועות נוער וספורטאים.

„עוד שקר הוא הטענה, שחחילוני עובד גם כדי לממן אותם לומדי תורה, שאינם מקיימים חובותיהם למדינה". רבבות מפרנסים דתיים משלשלים לקופת המדינה סכומים אדירים מדי חודש ולאן הולכים כספים אלה? כדי לממן מחוות חוועה של חנוך לוין, המציגים יחדי שורף ערבי באישם של נרות שבת; כדי לממן ספורטאים, המביאים למדינה רק בזיונות; כדי לממן בתי תרבות הפתוחים בשבת; כדי לממן את קופת־חולים וסולל־בונה. במלים אחרות: כאשר הדתי שופך את זיעתו לפרנס את משפחתו הוא עובד גם כדי לממן מוסדות שהוא מתנגד להם בחריפות ומפעלים כושלים של מפלגה, שמצעה מותר לחלוטין את דת היהודית. כן, נכון, גתה שולי מגיע גם לבתי־ספר דתיים ולישיבות, אך הקיפוח של מוסדות החינוך הדתיים משווע. נורא מכל מצבם של בתי־הספר של החינוך העצמאי.

„'האלימות החרדית': ובכן, קל מאוד להיתפס למיעוט שולי, המורכב ברובו מילדים ולהתעלם מהעובדה, שרבנים מכל גווני היהדות הדתית והחרדית מתנגדים למעשים אלה וכוקיעים אותם. לעומת זאת, הידוע לך שכבן ישיבה איני יכול לעבור במירחוב בן־יהודה בירושלים, למשל, בלי שיזרקו לעברי הערות לגלגניות? אם אין נטפלים לכובע שלי אני יודע שיצאתי בזול. האם ידוע לך, שבהיותי ילד סבלתי כמה פעמים מנחת זרועם של בחורים חילוניים (אלה המתורבתים, שאינם שורפים תחנות) רק בגלל הכיפה שעל ראשי?

„הנסיון להציג את אכילת הפיתות בפסח כביטוי למרד חילוני הוא נואל ומגוחך... למה שלא יאכלו פיתות? האם מישהו הסביר להם למה לא? במקום להכניס קצת לימודי יהדות לתוכנית הלימודים מרחף שר־החינוך בארגון מיפגשים עם נוער ערבי.

„נכון, החרדים אינם רוצים לדבר, כשום שאין להם עם מי לדבר. משום שנמאס עליהם והם אינם מסוגלים להילחם בנגנון המשומן של כלי התיקשורת, הנטלף את דמותם, מכפיש את שמם ומסמיץ אותם כמעט מדי יום. כל עוד יימשך המצב, סבו מכל לבלר מתחיל מרשה לעצמו לשלוח את עסו בחרדים, בלי לברוק את העובדות.... הקיטוב יילך ויגבר".

כותב אריה מהודי מבת־ים:

„תיתי לו לסר עידו ויסנצ'יק על נסיונו החיר להבחין בין 'דתיים יפים וטובים' לבין 'אלה המשניאים את הדת'. ובכלל, כל הרשימה 'כבודה במקומה'. אלא 'לפם תרפתא שבשתא'. בחריפות המאמר נולדו גם איי־אלה שיבושים, שעליהם נעמוד בקצרה.

„האיבה היא חד־סיטרית בין החילוני לחרד. החרדים אמנם על אחבת ישראל וכל הייסורים שהם מנסים לכפות על החילונים נובעים רק מראגה ל'נפשם הדרויה. הם מאמצים מאמרי חז"ל רבים, שלפיהם גם 'פושעי ישראל מלאים מצוות כרימון וכרומה.

„לעומת זאת, מגלים החרדים איבה גלויה כלפי המחנה הדתי־לאומי מאז ימיו של הרב א. י. הכהן קוק לפני ששים שנה – הדברים ידועים.

„אין לכלול ב'חביבלה' אחת נושאי כפיה שונים. זרקת אבנים בשבת נעשית בידי פרחזים 'דתיים' מופקרים, המתרעמים גם על־ידי רבני נטורי־קרתא המתנים. תמונות 'פיגול', זימה ופורנוגראפיה בחוצות קריה בירושלים עיר הקודש, במקום שבו מסתובבים מאות חרדים, נחשבת לפעילות פרובוקאטיבית, אשר גם אם אינה בהכרח סריפת תחנות, היא מהווה 'הזמנה' למעשים מעין אלה נגד תמונות התועבה. התבוזה ציבורית בשבת מהווה פגיעה בצביון הדתי־לאומי של מדינת היהודים ולאו דווקא בדת ישראל. לשמת זאת, נסיון החרדים לכוף נושאים דתיים 'שהורים', כגון ביטול חפירות ארכיאולוגיות, איסור נתיחת מתים והשתלת איברים, ביטול שעון קיץ וכדומה, הם נושאים שגם מבחינה דתית באדה אין לתת לחרדים להשתלט עליהם.

„חשוב לשתף במאבק נגד הכפיה הדתית גם ובעיקר חוגים דתיים־נאורים, כאשר החוגים החילוניים־נאורים מגלים נכונות והבנה לאימוץ הנושאים הדתיים־לאומיים, ויינו, הצביון היהודי גפרהסיה, כערכים לאומיים.

כותבת גב' רחל בינדיק:

„רוב הציבור הדתי הוא ציבור הרוצה להיות באמונה עם החילוניים ורוצה להרגיש את הבבר הראוי למי שגר בארץ־ישראל. פעמים נשאלת אצלי השאלה – מה הועלנו אם גם במדינה יהודית, עם שלטון יהודי, לא מבבדים את רצונו של היהודי, השואף לחיות ברוח המורה? כה הועלנו, אם יש מבדילים בעם היהודי, המהקיפים את דתם בקנאה, כדת פרטיטיות שיש לעוקרה?

„אולי תכאנו בשבחה. אולי דרוש עוד חשבון־נפש – לפני המרד. אני מקווה, שאולי דברים אלה ישנו במעט. שאולי נראה צורך בהידברות מסבירה, הראויה לשמה. שאולי נסיק מכך, שחובה עלינו להוכיח גם לדור הצעיר את המורשת היפה העשירה שלה. ושאולי, אולי עד נבין – שאנו אחים עם נוחל אחרי.

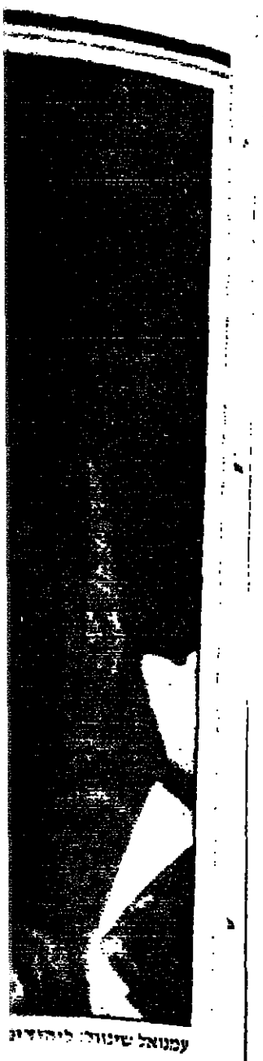

עמנואל שינבוי: ליהודים

לורד
סקוב

המרגל עשה לאשתו „פנסים" בעיניים

מאת רות מרקוס,
סופרת „וושינגטון פוסט",
סן פרנסיסקו, מיוחד ל„מעריב"

גרושתו של המרגל ג'ון אנתוני וקר העידה השבוע, כי אמרה לנאשם בריגול ג'די אלפרד וויטוורת כבר ב־1973 שהיא יודעת כי בעלה מגייס אותו לרגל. לדבריה, הזהירה אותו כי „אין לבטוח" בג'ון וקר.

בעדות מרגשת, שנמשכה שלושת רבעי שעה, על חייה כאשת מרגל לטובת בריה"מ־הסובייטית, אמרה ברברה ג'די קרולי וקר, כי ג'ון וקר עשה לה „שני פנסים בעיניים" כאשר האשימה אותו בריגול. היא סיפרה גם כיצד נתלוותה אליו כאשר העביר מסמכים מסווגים, כדי להוכיח „עד כמה אני אוהבת אותו". היא תיארה שנים של יסורים והתלבטויות עד שהחליטה להסגיר את בעלה.

בהעידה השבוע במשפט הריגול של וויטוורת בסן־פרנסיסקו, אמרה ברברה וקר כי הבסיחה לו זמן קצר לפני גירושיה מג'ון וקר ב־1976, כי אין בכוונתה לחשוף את בעלה. „הוא שאל אותי אם אסגיר אותו (את וקר), ועניתי שאני לא מחפשת נקמה", אמרה.

ברברה וקר, בת 48, זבנית מוסד דנים, מסצ'וסטס, התייפחה במשך חלק גדול מעדותה. בנקודה מסויימת עזבה במרדה את אולם בית המשפט, בהסבירה: „אני מצטערת, אני מרגישה בחילה".

היא העידה, כי בשיחה טלפון באפריל 1985 – חודש לפני מעצרו של ג'ון וקר – התרברב בעלה־לשעבר כי יוכפר לאישיות מפורסמת אם תחשוף אותו. היא הבטיחה לה כי בגלל, איש וחיל הים מייקל לנס וקר, לא היה מעורב ברשת הריגול.

מייקל וקר, בן 23, שדומה לאמו דימיון מרהים, הדה באשמת ריגול יחד עם אביו, לפני בית משפט פדראלי בבולטימור, ב־28 באוקטובר.

במסיבת עתונאים שקיימה לאחר מכן עם פרקליטה, אלברט ג'ונסון, אמרה ברברה וקר כי לא היתה מודיעה לאף־בי־אי. על פעולות הריגול של בעלה אילו ידעה כי גם בנה מעורב בזן.

„אני עדיין לא מסוגלת להתמודד עם מעצרו של בני", אמרה. „קשה לי לדבר על זה".

ברברה וקר העידה, כי כאשר סיפרה על פעולות הריגול של בעלה לגיסה, ארתור ג'יימס וקר, הוא אמר לה כי ב־1968 היה הוא עצמו מעורב בריגול בזמן ששירת בצי בברוטון, קונסיקט.

ארתור וקר הודשע בריגול באוגוסט שעבר. ג'ון וקר העיד בשבוע שעבר, כי אחיו הצטרף לרשת הריגול ב־1980.

ברברה וקר תיארה את הרגע שבו ניצבה לפני בעלה כשבידיה ראיות על פעולות הריגול שלו ב־1968, השנה שבה החל לעסוק בריגול, לאחר שהיסטה בשולחן־הכתיבה שלו. לדבריה, הוא „היכה אותי פנים פעמיים או שלוש", ועשה לה „שני פנסים בעיניים".

„האם סיפרת לשלמונתו?" שאל אותה בחקירה הנגדית פרקליט ההגנה, מזגי טאמבורלה.

„חשבתי על זה", אמרה וקר, הדמעות חונקות את גרונה. „ניסיתי להתקשר לאף־בי־אי, אבל לא יכולתי".

וקר אמר, כי היא ניסתה להתקשר לאף־בי־אי. עוד כמה פעמים בשנים שלאחר מכן. פעם אחת, סיפרה, היא הצליחה ליצור קשר, אבל ניתקה כאשר נאמר לה כי הבולשת לא תוכל לטפל „בנבחי לאדם שחשף מרגל".

„ראיתי שאם משהו יקרה לי, לא יהיה מי שידאג לילדים", אמרה. בני הזוג וקר הולידו ארבעה ילדים ב־19 שנות נישואיהם. לצורך עדותה במשפט השבוע קיבלה ברברה וקר חסינות מפני תביעה.

בעדותו נגד וויטוורת, עמיתו־לשעבר לשירות בצי וידידו הטוב ביותר, חזר ג'ון וקר וכינה את גרושתו „מלשינה", ו„אלכוהליסטית", והבהיר כי היכה אותה. בעדותה השבוע אמרה ברברה וקר, כי התנהלה לשתות לשכרה רק אחרי שגילתה כי בעלה מרגל.

עדותה של ברברה וקר שונה מזו של בעלה לשעבר גם במספר נקודות אחרות. העיקרית היא, שג'ון וקר העיד כי העלה במישרין את ענין הריגול באוזני וויטוורת ב־1974, לאחר שבזן אותו במשך כמה שנים כדי לראות אם הוא מושחת בכידה מספקת. ברברה וקר אמרה כי דיברה עם וויטוורת על גיוסו בידי ג'ון וקר כבר ב־1973.

וויטוורת, בן 46, לשעבר מומחה לתקשורת בשירות הצי, מואשם בקשירת קשר, יחד עם וקר, לרגל למען הסובייטים, החל ב־1974 וכלה במאסרו של וקר במאי שעבר. לפי ההאשמות קיבל וויטוורת 332,000 דולר בעד חלקו במה שנחשב בעיני השלטונות לפרשת הריגול שגרמה את הנזק הכספוני הגדול ביותר לארצות־הברית בעשרות השנים האחרונות.

עמנואל שינוול: ליהודים אשור לעולם להיכנע לרוצחים

לורד שינוול: ויסקי סקוטי, כבוד יהודי

מאת י. פינקלסטון,
סופר „מעריב" בלונדון

את עמנואל (מני) שינוול המופלא, הפוליטיקאי הסמכו־תי ביותר של בריטניה, שנפ־טר השבוע בגיל 101, פגשתי לפני שנים אחדות בארוחת ערב שבה היה שינוול הנאום הראשי.

לפתע הבחנתי שהמארגנים מתרוצ־צים באולם בראגה. הלורד שינוול היה שמוט בכסאו, בקשי נושם. הם חששו שהוא נוטה, או שמא כבר מת. אז הגה מישהו מחשבה מבריקה. הוא נזכר באר־מונתו החזקה של הלורד בסגולותיו של הוויסקי, שנהג לשאת עמו תמיד לפרלמנט. מיד נמצא בקבוק והועבר לידי שינוול.

הלורד הישיש התעורר באורח פלא, חייך, ומיד היה ערני להחלטין. תוך דקות קם על רגליו ונשא נאום מבריק, שתורגמו לו גרייסו אלפי לי"ש.

גם כשהיה על ערש דוי, ביקש כר־סית וויסקי והלך לעולמו בחיוך על השפתיים, לא לפני שאמר „שתיתי די".

פעם עורר הלורד סנסציה כאשר הציע כי וויסקי ייכלל במניין התרופות הניתנות לפי מרשם בידי שירות הב־ריאות הממלכתי. הוא ייחס את אר־כות ימיו למשקה זה וכינה אותו „התרופה הטובה ביותר בעולם". בקבוק וויסקי שכן דרך קבע בתאו בפרלמנט, „כדי שאוכל ללגום טיפונת כל אימת שארצה – בערך כל ארבע שעות, אם לדייק".

במשך 86 שנה הוא היה גם מעשן מקטרת משובב, חכה לתואר „המקטרן של המאה" – בזיחה על חשבון מי שטענו כי שתיה ועישון מקטרים את היין של אדם. קריקטורה מוצלחת שהופיעה לאחר מותו הראתה אותו מת, חיוך על פניו, וחופא שאומר לבנו הקשיש: „הזהרתי אותו שהטיפה המרה תתנקם בו בסוף".

אבל לורד עמנואל שינוול, או מני, כפי שהכירוהו הבריטים, לא היה, כמר־בן, שתיין כבד. למעשה שימש לו הו־ויסקי סם־מעורר מתון. מחוז היה צלול עד יומו האחרון. בן 100, נאם לפני הפרלמנט כלי להיעזר ברשימות כלשו־ן – האיש הקשיש ביותר שעלה אות אי פעם.

לשונו היתה חדה, והתקפותיו היה מסוגלות להיות ארסיות מאוד. חרף זאת, הוא היה הדמות הנערצת ביותר, ואפילו אהובה, בקרב מריבאי בריטניה.

כל ימי חייו ואזרחים היה לוחם. הוא השתמש בכשרון הנאום המופלא שלו להשיג תוצאות.

הוא נולד בקנבע הל ביותר של לונדון, אחר מ־13 ילדיו של חיים יהד־די עני, שנאלץ לצאת עם משפחתו לגלאזגו בחיפוש אחר עבודה כאשר מני עדיין היה ילד. מכאן נובעת העוב־דה, שהוא, לונדוני, דיבר במבטא סקו־טי.

הקאריירה הפוליטית שלו החלה בעונש של ששה חודשי מאסר על אר־גון שביתת יומאים בגלאזגו. הוא עזב

בן מאה עוד נאם בפרלמנט בלי להיעזר ברשימות □ בן מאה ואחת הלך לעולמו בחיוך אחרי שלגם מן הוויסקי החביב עליו □ לשונו היתה חדה וציר אנטישמי אף טעם את נחת זרועו

את בית הספר בגיל 11, זה בתנאי עני קשים בפרברים המזוהמים באזור גלאד גו. ונישא בגיל 18 לראשונה מבין שלוש הנשים שהיה עתיד לקבור.

אבל נאומיו הנוקבים ויכולתו לק־נות את לב ההמונים במלים הבראו אר־תו עד לפרלמנט, מסעם הפלג הסקוטי של מפלגת הלייבור. לא חלף זמן רב עד שהוגרשה נוכחותו. כאשר ציר שמרני אנטישמי קרא לעברו „חזור לפולין", ניגש אליו שינוול וחבט בו. רק לאחר מכן נודע לו, שהאיש היה אלוף אירגון.

כאשר זכתה מפלגת הלייבור בבחי־רות הכלליות ב־1945, מינה אותו אט־לי לשר המסחר. שינוול הואשם – ולא בצדק – במחסור, כאשר הזנוף הקר הנורא מנע את הרכבות מלה־ביא פחם מהמכרות, המדינה כמעט שותקה כליל. אבל מני המשיך בדרכו, בתמנה שר הזנבה, וקיבל שבחים מרד־לים מחלינסטון צ'רצ'יל על האמריר־סיות שלו.

אנשים הופתעו בין היתר לראות שהוא ממתיר יפה כל־כך עם הפילדמ־ארשל מונטגומרי הקשה והיהיר. אבל נראה שפשוט נוצרה הבנה בין שני „טיפוסים" מיוחדים במינם.

תמיד היה מוכן למאבק, ידע לשר־נוא. קטן וקפיצי, היה שינוול תוקף את יריביו בלשונו החדה, כאילו נלחם בהם בחירה.

תמיד היה עצמאי. בעוד שאר חברי הלייבור התגברו למלחמת קרש ב־1956, מני תמך בה. בעוד הלייבור התנגד למלחמת פוקלנד ב־1982, מני קרא „הבה נמשיך בלחימה, ולעזאזל עם ההוצאות". הוא היה חובב מושבע של אירוף, ואהב להצטלם עם אלר־פי־אירוף גדולים, בחיוך במשך שנים רבות נשיא מועדון הספורט העולמי. הוא אף תקף כל־דחם את חברתו למ־פלגת הלייבור, ד"ר אירית סאמרסקיל, שביקשה לאסור על האירוף.

חברו הטוב, לורד בתבי, אומר שמ־ני היה קצת באותנן, אולם מוסיף מיד, כי היו לו סיבות רבות להיות מרוצה מעצמו. בתבי מאמין גם כי היחוו יחר־ד', והשודשים הפולניים־סקוטים שלו, עמדו בדרכו לצמרת ממש. למני, אומר בתבי, היה מזג חם. הוא לא היה יהודי מאמין או פעיל, אולם הוא ניתן בחזל־סיות של יהודי בגולה.

אולם מני עצמו אמר כי למעשה לא רצה להיות ראש ממשלה, משום שזה היה עולה לו בעצמאותו. הוא היה לדובר היעיל ביותר בפרלמנט בזכות ישראל. המלים המתונות, הנמנעות ב־רך כלל בפרלמנט, לא הלמו אותו. כאשר כמה מאויבי ישראל הידועים פתחו במתקפותיהם הארסיות, מני תמיד השיב מלחמה שערה, בשביעות שתמיד הרגיזה אותם מאוד, אך היקנ־תה לו את אהדת הבית.

כאשר התקיימה הפגנה נגד אש"ף, מני עורר את הקהל ומצא בדיוק את המלים הנכונות, באומרו כי ליהודים אסור לעולם להיכנע לרוצחים.

הוא היה פעיל למען ביטול בית הלורדים, אולם קיבל בעצמו תואר אצולה ב־1970, והיה לדובר הבולט ביותר בבית. לכבוד יום־הולדתו המאה התקיימה ישיבה מיוחדת, שבה נשא נאום בליישכה. „הוא נתן לכולנו הרגשה שאנחנו צעירים", אמר לורד ויטלאה.

„נולדתי להיות פעיל, מורד, מיסרד ארוך", אמר מני על עצמו. למרבה הפרדוקס, הבייבור הבריטי, תומכי הל־ייבור, השמרנים והליבראלים כאחד, למדו לאהוב אותו. לאהוב את לשונו הדה, את הזמזוד שלו, את הדעות שלו, אבל מעל הכל – את העובדה, שבתקופה של אנשים קטנים ואפרוח־ים, הוא היה ענק סגנוני; לחם למען מטרות טובות, באומץ־לב של אריה ובאמצעות מחלטת של אנגלי טוב וי־הודי טוב.

בלי מני, בריטניה, יהודי העולם, העולם, חסרים הרבה. גרים כוסית – של ויסקי, כמובן – לכבוד דמות דגר לה זאת, שידעה לסיים את המאבקים הגדולים ביותר בחיוך על השפתיים.

המרכז הליברלי
לעידית היסוד
תל־אביב. בית אל־על
בן יהודה 32
טלפון: 280843
ת.ד. 2202. תל־אביב 61021
ערב הפתיחה:
יום א' 18.5.86 בשעה 20.30, בית הבימה ת"א.
יום הדיונים:
יום ב' 19.5.86 משעה 09.00, בני־ברית ת"א.
הכתובת הנכונה. במרכז.

هكذا من الاصل

هكذا من الاصل

סיפורי נפש

יואב שנצר ויורם נאמן

שליחנו תמנון קפל־יוק נפגש עם שרידי קהילת צ'רנוביל

– תמנון קפל־יוק, צ'רנוביל –

שליחנו עם מזכרת דגים בשוק היהודי בצ'רנוביל.

אמש הגעתי לעיר צ'רנוביל, בעורת דרכון קובאני, כדי להתחקות אחר שרידי הקהילה היהודית במקום. מיד כשהגעתי לעיר ביקשתי מנהג מונית להוביל אותי לבית הכנסת היהודי העתיק. הנהג הזעיר ואמר לי – אני מצטער, אבל בית הכנסת איננו. פרצתי בבכי. מה נורא כוחה של האנרגיה האטומית. שאלתי את הנהג מה קרה לבית הכנסת, והוא סיפר לי שבצ'רנוביל לא היה אף פעם בית כנסת. רוחם לי. ביקשתי ממנו להוביל אותי לבית הקברות היהודי והוא אמר שלדעתו אין בעיר בית קברות יהודי, אבל הוא מוכן לקחת אותי לבית הקברות הדגיל. נכנסתי בשערי בית העלמין והתחלתי לחפש את הנקרה היהודית. עברתי על אלף מצבות בערך ונרמה לי שלפחות לשם אחד יש צליל יהודי, אבל אני לא בטוח. ליתר בטחון ביקשתי מהנהג לחבוש כיפה שהוצאתי מהכיס וצילמתי אותו על רקע המצבה. היה מעמד מרגש מאוד, דמעות הציפו את עיני: בצ'רנוביל לא נותר אפילו מנין לקדיש.

יותר מאוחר צילמתי את הנהג כרב המקומי, כשוחט וכמוכרת דגים. אחר ביקשתי ממנו לעזור לי למצוא עוד יהודים. נסענו שעות־ברחובות וחיפשנו יהודים. בסוף סיפר לנו מישהו על שמועה שיש יהודי בעיר ונתן לנו כתובת. כשהגענו למתובת התברר שזו הכתובת של המלון שלי ושאני האורח היחיד במלון.

לא איבדתי את העשתונות. הזמנתי את עצמי לארוחת ערב ובמהלכה ניהלתי עם עצמי שיחה מרתקת על חיי הקהילה. מאוחר יותר צילמתי את המפגש, ולבסוף נפרדתי מעצמי בלחיצת יד.

מחריף המשבר במושבים:

גם הכפר של רפי נלסון נקלע לקשיים

המשבר הפוקד את התושבים ברחבי הארץ פגע גם בכפר של רפי נלסון. כתבנו שסייר במקום חשף תמונה עגומה: מה שהיה פעם כפר מצליח ומשגשג, הפך למקום קודר ומדכא. התושבים מובטלים, רובצים באפס מעשה על האדמה ומוצאים מפלט באלכוהול. רבים מהם נותרו ללא כסות לעורם, ונראה שאיבדו כל ענין בשיקום עתידם.

הלוח הל"ח

הצעות עבודה

■ מוריס, יותר טוב בש־בילך שתמצא כבר עבו־דה, אחרת אין לך מה לחזור הביתה. מזל.

■ בחזרה עובדת, בצידי הכביש אסור לוותר על פסים זוהרים. מחזירי אור חובה.

מכוניות

פג'ו

■ מעונין לקיים יחסים במושב אחורי של פג'ו 404.

מוריס

■ מוריס, תחזור הביתה כפרה, אני לא יכולה בלעדיך. מזל.

בעלי חיים

■ 4 גורים חמודים של מערבל בטון. צבע אפור. עם חיסונים. מחפשים בית חם. טל: 328766.

■ למכירה כלבים מועיים עם תעודות בגרות. טל: 398877.

■ בהזדמנות כלב דני ענק. מכיר את כל הטרי־קים. לא נושן. ת.ד. 6789.

■ „סטקיית סמי" קונה חמורים וגמלים. מקבלת הזמנות לחתונות ושמ־חות. שיחות אמין. לא־ספקה מידית טל: 636988.

■ יוליה, את ממש חיה. איזה שריטות שהשארת לי בגב. עכשיו אשתי תדע. רומיאו.

■ למסירה כלב כנעני רזה, מתאים לבתים אטומים.

פרסום בלוח הל"ח משתלם יותר. מילה שלך מגיעה לכל חוד במדינה.

דירות בשכ"ח

■ להשכרה, מעלית 4 מ"ד + טלפון + הסקה. בטלביה. קרוב לבית הכנסת הגדול. מרחק הליכה מהכותל. טל: 567428. לא בשבת.

■ להחלפה דירת 3 חד־רים בצ'רנוביל תמורת דירה דומה באילת. לת־קופת הקיץ בלבד. תיווך „אמבסדור".

■ מעונין להחליף למשך שנתיים חדר גדול ברמ־לה תמורת חדר קטן במעשיהו. למבינים בל־בד.

מקרדים

■ פריגי'דית אמריקאית 175 ס"מ. בשיטת הקי־רור היבש. מייצרת קובי־ות קרח. מו פרוסט. טל: 229540.

■ חייב להימכר: 160 ער־פות קפואים ארוזים בתוך מקרר חדיש + 160 פרסומאים + גריל פחמים + מרק עוף. לרציניים בל־בד.

■ בהזדמנות, בלוק קרח אחזי אוברול, מהמלאי של החורף.

קבלנים

■ קבלן פיצוצים מציע למתאימה ערב מהנה, בי־לוי במסעדה וסוף שבוע באילת טל: 500279. אל „הפחדו" – יהיה פיצוץ.

■ קבלן ערבי מחפש פוע־לים יהודים. למתאימים מובטחת עבודה מעניינת בעזה.

ספרים וספריות

■ מבצעים ספירת דם בלי להפחיד, בלי לדקור. דרך הטלפון בלבד. בדי־קת דם רצית – אל „בל־דומטר" פנית. „בלדום־טר", איזור התעשיה חולון.

שירותים

■ למכירה, השירות הצי־בורי קומפלט כולל ועדי עובדים. לפנות לממשלת ישראל בבוקר.

■ שירות מוניות "דב", נסיעות מיוחדות ביערות קק"ל + חיכוך בעצים. חוויה בלתי נשלחת!

קופות רושמות

■ בהזדמנות 2 קופות אר־ראנג'אוטנג, יודעות לר־שום ולצייר ברגל + מיל־גה לבצלאל.

■ רחמים, תעשה טובה תרשום רק הפעם, בש־בוע הבא אני משלמת.

תרומות לשירותרום

התרומה המרגשת – משפחת רותם מהרצליה פיתוח תרמה את המשרתת הפיליפינית.

התרומה הצעירה – מרגלית זיסמן תרמה את בנה, בן 3, לפנימיה הצבאית בהרצליה.

התרומה הגבוהה – הבנקים הגדולים תרמו את המנהלים שלהם שלפני שנתיים תרמו את הלקוחות שלהם.

לתחרות נהג זעיר

דרושים גמדים בעלי רשיון ג'

בהזדמנות כור אטומי

לאחר תאונה קלה + ביטוח לשנה, מרופא.

להשכרה

מקום בגן צ'ארלס־קלור עם פחמים ושש־בש קומפלט. שירותים קרובים דשא וקסטות.

„רוקד טנגו ומרגיש כמו לוחם־פרים"

מאת לואיס סיגל,
סופר „לוס־אנג'לס טיימס"

המופע „טנגו ארג'נטינו" זכה להצלחה רבה בארה"ב □ אמן המופע מנסה להסביר את „נשמת" הריקוד שיצא מפרברי בואנוס־איירס □ „הכל בא מבפנים, זה לא הנאה גופנית לי בעיניים היו מסתכלות לי בעיניים כשהחזקתי אותן חזק □ לא יכולתי להמשיך, כי הן חשבו על משהו אחר, לא על טנגו"

בשטף של ספרדית נועשת מנריר אמן הטנגו הקסור מיזראל בשביל המוראיין ה„גרינגו" את מהות תרבות המחול המוצאת ביטוי ב„טנגו ארג'נטינו" – לקט שירים וריקודים הנועמד לפרס „טוני".

הוא נשען לאחור, ברק בעיניו, ומדבר בהתלהבות. דבריו מלווים תנועות ראבות ומודגשים בטפיחות סמכותיות על השולחן, מופסקים לעתים בצחוק רועם ובחילופי דברים עם זוגתו לחיים ולריקוד, אלזה מריה.

לבסוף, כאילו מגלה את הסודות העמוקים ביותר של הטנגו, מנמיך מיזראל את קולו ונשא נאום, בקול ובתנועה. הוא נועץ מבט מלא אמון בהקסור אורצולי, טביים את המופע יחד עם קלאודיו סנבה. הכל מדיבים בצ'פיה.

„הוא אומר", ממלמלת המתרגמת, „כי זו תחושה שקשה לבטא אותה במלים".

אכן, קשה. בריקוד הטנגו בכלל וב„טנגו ארג'נטינו" בפרט, הכל אולי גלוי, אבל דבר אינו זוכה לפירוש. כך, אפילו תרגום מלא של דברי מיזראל מגלה, במופו של דבר, על תרבות הטנגו, רק מעט יותר ממה שניתן ללמוד מהלהם שבריריו ומשפת הגוף הספונטאנית שלו.

בשביל מיזראל, „טנגו הוא משהו טבעי, שאתה מוכרח להרגיש, ואינך יכול לשפוט. מישהו יכול לרקוד ריקוד מושלם מבחינה טכנית, אבל אם התחושה לא עוברת אליך, אתה תאמר שזה לא טנגו".

„אין שום כוריאוגראפיה", מוסיפה אלזה מריה. „זו שפה. הגברים מאלתרים את כל הצעדים ומובילים את בת־הזוג בחזה שלהם".

„הכל בא מבפנים", מדגיש מיזראל. „כשאני רוקד, אני מרגיש כמו לוחם־פרים. אין זו הנאה גופנית. להם הטנגו לא היה מעולם גופני. פעם, כשלימדתי נשים אמריקניות לרקוד טנגו, הן היו מסתכלות לי בעיניים כשהחזקתי אותן חזק. לא יכולתי להמשיך – כי הן חשבו על משהו אחר, לא על טנגו".

מיזראל, רקדן טנגו אותנטי מפרברי בואנוס־איירס, לימד את רקדנית הבאלט אלזה מריה את הריקוד לפני 20 שנה. לא חלף זמן רב והם רקדו יחד לפני תיירים והקימו להקה קטנה משלהם. יחד עם שאר חברי הלהקה הם הגיעו לארה"ב לפני שנה, ומאז הם מופיעים בכל רחבי ארה"ב.

הטנגו הוא מחול מגוון, ומיזראל מדגים אותו בכל הסגנונות, מהמסורתי ועד לאלגנטי והפשוט־לכאורה. הם יצרו את המופע המסוגנן שנקרא „טנגו ארג'נטינו".

המופע מתחיל בצורה המוקדמת של ריקוד הטנגו, הריקוד האינטימי. אחר כך הוא הולך ונרגע, אך עם זאת נעשה ורסואתי יותר. זה קורה כאשר הרקדנים מדגימים את התפתחות מסכיקת הטנגו ואת תהליך ה„אלוף", שהיה חייב ללוות את הריקוד במעברו, כעבור עשרות שנים, מבתי הזונות אל מרקליני החברה.

אף שהן משקפות תמורות בזמן וזנות אחרים, שרוקדים כולם בסגנון ובהקשר החברתי, התלבושות נותרות בצבעים שחור, לבן וכסף. זה מוסיף לסגנון החמוד של הטנגו ותורם, כמו השימוש בקבוצה קטנה של נגנים, לאחידות הנפקה.

בעוד באמצע המופע נגמש לרגע מבנה תיעוד הפולקלוריסטי ומפנה את מקומו לדראמה: מעשיה אירונית על אשה שמושכת יותר מדי בני־זוג – לא כולם ממין זכר. אבל אפילו שם, כמו שאומר אורצולי, הריקודים עצמם נשארים בלי שינוי. „הרעיון הוא, שהריקוד יוביל את הסיפור – הריקודים השונים מובילים את האשה אל מותה".

המלודראמה הזאת נאמנה לתפיסת העולם העגומה של הטנגו, ואינה רחוקה מהמציאות של פרברי בואנוס־איירס. בקהילה שבה על כל אשה „תופשיה" יש שבעה גברים, תחרויות הטנגו הן תמיד מאוד אינטנסיוויות.

„בפרברים אין מתאמנים עם נשים, ולכן למד מיזראל את הריקוד מגברים אחרים", אומרת אלזה מריה. „במשך השבוע רוקדים הגברים עם גברים אחרים, כדי להתאמן לקראת סופי השבוע, כשהם יוצאים לאולמות הריקודים". מיזראל זכר תחרויות טנגו שמסתיימות בתגרות אגרופים. „וישנם אפילו סיפורים על רקדנים שהלכו לשכונות אחרות וסיימו את הדיכוחים בעזרת סכין", הוא אומר.

תחושה זו של מחול־מלחמה נמשכת אפילו בריקוד הסאלוני, הרגע־יחסית. „אנחנו נלחמים כל הזמן", אומר מיזראל על שותפותו עם אלזה מריה. „ואנחנו לפעמים מעליבים זה את זו אם איזה צעד לא עולה יפה. יש זוגות שבכלל לא איכפת להם מהקהל. ראיתי אחד מהגברים האחרים (ב„טנגו ארג'נטינו") נלחם עם אשתו על הבמה ועזב אותה לפני שיסיים את הריקוד".

אם כי „טנגו ארג'נטינו" מסכם את ההתפתחות של היבט אחד מהתרבות העממית הארגנטינית, ועורר עניין רחב בריקוד הטנגו ובמבצעיו, שעדיין שומרים על מסורות הטנגו האותנטיות, המופע לא עלה בארץ־המוצא שלו. איש לא הביע התעניינות.

אף שהטנגו נמצא בירידה מאז שנות ה־50, כשמוסיקת־הפופ האמריקנית החלה לפלוש לעולם הכידור הארגנטיני, זו עדיין צורה חיה של ביטוי תרבותי. ב־1986, מאה שנה לאחר שנשמע בראשונה בארגנטינה צליל ה„בנדוניאון" (הכלי המהדהד, דמוי־האקורדיאון, שנעשה במהירות למוקד מוסיקת הטנגו), הגיע הטנגו, לדברי אורצולי, „למעין סינתזה. כעת הוא כמעט מופשט: הגיאומטריה שיוצרים שני רקדנים".

הוא מוסיף: „הטנגו שיקף תמיד, בצורה מעמיקה ונמרצת, את האוויר בבואנוס־איירס. כעת הוא נותן ביטוי לגישה נוירוטית ומנוכרת, ונראה קר מאוד, כאילו הוא רק פרי כוריאוגראפיה משוכללת. אולם מתחת לזה עדיין סמונים הרגשות הנוסטאלגיים והמנוחים שהיו תמיד".

מעריב ספרות · אמנות · ביקורת

מפלגתיות נגד מדיניות

גבריאל שטרסמן

למה פירקו את הפלמ"ח/ יואב גלבר/ הוצאת שוקן/ 303 עמ', כולל מפתח אישים, הערות־מקורות, ביבליוגרפיה ותוכן עניינים

גם לולא הכעיסה אגיסה שפירא את יואב גלבר, ראוי היה ספרו להסתב בזכות עצ־מו. וכי כמה פרשיות מרתקות יש לנו כמו פירוק הפלמ"ח והקמת המדינה? משפורדה אותו (במשמורי ברמ"א עד פירוק הפלמ"ח) ומתוה קופסת־פאנדורה ישראלית מובהקת של ויכוח־על־מה־שהיה, ראויה היא לברכה על כך. כי התוצאה היא מלאכת מחשבת של מחקר ערוך היטב, בנוי היטב ומגוש היטב. כל המתעניין בתולדות מדינת ישראל יסצא עניין בספר זה, וגם חוויה־מרגש של מה שע־בר עלינו בימים ההם.

ראוי אולי להקדים מאמר מאוד למקרם ולומר כי הדלם מוזהר להחלטיק עם מסקנתו הסופית של גלבר. בדיוקנו (של בן־גוריון – נ.ש.) בראיית־הגולר ובהסקת המסקנות המ־תחייבות מראייה זו, כמו גם בנחישות־הלשון להנשים את מסקנותיו על אף ההתנגדות המכילה הפעילה של הכחות השמרניים והי־אינטרסנטיים ביישוב, מבליטות את דמותו מעל כל שאר בני־התקופה. ואף־על־פי־כן גרמה לעניים, שרק הנסיבות הקשות של תקופת מלחמת־העצמאות החשנים הראשונות לאחריה הן שאיפשרו לו, וכפי על עמיתיו ויריביו, את שיחוד המערכות הכללי, שהיה כרוך במעבר מקוילה לקריה" (עמוד 270). אין זה נוח להתרפק על דברים שהיו, אך למראה אי אלה תופעות בחיינו הציבוריים והממלכתיים, קשה מאוד שלא להתגעגע לעתים למנהיג משיעו־רקמתו של דוד בן־גוריון, ודף נקשתו. במבט לאחור – כשפר־שת פירוק מטה הפלמ"ח היא הרקע לתצפית זו – נראה בעליל שהוא תפס את בעיות ממלכתיותה של המדינה־שכרגע בשלבי יר־קותה, שנים רבות לפני הפוליטיקאים היש־ראלים האחרים.

בעי הדבר, שפרשת יחסי בן־גוריון ומפ"ם תופסים בספרו של גלבר מקום נכבד. המחבר מצייר את המפלגה השמאלית הציונית של הימים ההם כבעלת מנהיגות, שעניני המפלגה עמדו לנגד עיניה בכמה דרגות למעלה משעמדו עניני המדינה. זה אינו עניין של מה בכך. יצחק בן־אהרון, למי של, לא יאהב את האור שגלבר העמיד בו.

במבט לאחור נראה המאבק של מפ"ם לשמור על חלקה – המכוכר ללא ספק – בצמרת הבטחונית של תש"ח מרוב ומיחור. וכי מי זה מעלה הוזם על דעתו שצבא וקק לחסיכות תחת פיקוד לבן־צבאי? אלא שזו היתה, כידוע, אחת התמורות שחולו בנו במע־בר לעצמאות. הכוחה להשתחרר מן המסגר־רות המחתרתיות לא היה מגנת חלקו של הפ־למ"ח בלבד. פרשת „אלטלנה" המשך קיומם של האצ"ל והלח"י בירושלים במשך חודשים נוספים – למעשה עד רצח הרחן פולקה בר־דוק, המתוך מטעם האו"ם – הן הוכחה לכך. ופירוק זרמי המיזנון הנפרדים ב־1951 היה ביסוד אחד המשברים הנוספים בשוד עצמ־אותנו, שסמנכר כי רק מנהיג כמו בן־גוריון היה ממוגל להתמודד אתו. אני חש חובה לצ־טט מגלבר (עמ' 53) את דברי ב.ב. במחניות מפא"י שנה לפני שישראל זכתה בעצמאותנו, שלושה חודשים לפני הרצח בגן האוואי בתל־אביב, שאמר כבריאנ ... אם אנו חוש־בים שיש לנו כוח הנבה על היישוב אנו חיים בטעות... מה שחוכשר – הוכשר לדברים שהיום כמעט עבר... אבל לא לדברים שעלי לים להיות מוד־מודתיים. אף חטיבה אחת בארגון לא הוכנה לכך. בפלמ"ח יש השגים גדולים, אך גם הם לא יעמדו בשום נסיון. נצטרך לעשות מלאכה לא קלה – לעקור מלב האנשים הקרובים לעניין את האמונה שיש להם משהו. אין להם כלום – יש להם רצון טוב, יש להם יכולת גנוזה, אבל... להי־ות חיילים זו מלאכה..."

מחקרו של גלבר יש ליקוט יסודי של הדברים שנאמרו בימים ההם בהנהגה הבטחונית. הפופולריות הפ"מית של הימים ההם נראית גרוטסקית כלשהו, אבל האמת היא שאנו־נמצאים בבורות ביקורת קלה כלשהו בשנת 1986 למקרא פרטים שאירעו לפני קרוב לארבעים שנה. ועם זאת, התבר־עות הבלתי גלאות למרניים פוליטיים בצמ־רת הבטחונית של „המרינה בדרך" נקראות בהשתוממות גם היום. לא שבן־גוריון היה העצמאית וממלכתיות היא בשבילו להתרוק – צבא אחד, חינוך אחד – יתקשה מן הסתם להבין את המציאות כפי שתואר אותה ב.ב. ... לא ציוד... טיפלו בארגון כמטרה לעצמו ולא כאמצעי, ולא ראו התנקיד... הפכו הא־רגון למפלגה, ולא לצבא שמשרת את העם..." (עמ' 69).

גלבר אינו מסתיר את ביקורתו על אוד־רים מראשי מפ"ם ראו כשהוא מטיל עליהם את האחריות למצב. בעניין זה אין צורך להר־ביא מובאות מן הספר. הוא מלא בזה. אין לך כמעט עמוד שאינו כתב־אישום חמור נגד ראשי מפלגת הפועלים המאוחדת, ובעיקר האגף הצבי שבה, אנשי סיעה ב' – לאחרות העבודה – שגם ניסו למנע כל שינוי בכיוון של מיסוד המגגנון הצבאי המרוס־ריעני על ארגים ממלכתיים, וגם תבעו ללא הרף את תיק הבטחון לעצמם ואת השותפותם של אנשי הצבא בפעילות פוליטית.

אחד הפרקים המאלפים בפרשה זו הוא המאבק על ביטול המפקדה הארצית וראשה – מאבק שבן־גוריון קידש עליו מלחד

מתרומה בדגש שנראה היה בעליל כי המ־דינה היא כמעט מציאות. גלבר מנסה לחד־כיח כי לא היה לבב. מאבק אישי בישראל גלילי כאשר ביקש לסלק מתפקיד הרמ"א, אלא שאת תפקידו ביקש לבטל בדגש שהגיע למסקנה כי אין בו עוד צורך פונקציונלי לא־חר שהמדינה היא כמעט עובדה קיימת. „בעיני בן־גוריון נראתה זו כשורש כל העיוו־תים בארגון" – כותב גלבר (עמ' 77) – „ואי־לו רוב חברי הוועדה ביקשו לשמרה, אף לחד־קה. המפקדה, סבן בן־גוריון, היא זכר לזמנים שבהם עסקה ההגנה בבטחונן של נקודות ובכיחול מאבק מדיני, ואין לה מקום בצבא ובמלחמה..." בן־גוריון „לא היה מוכן להשלים עם סטיה כלשהי מן הכפיפות המר־חלטת של הכוח הצבאי לסמכות המדינית" (עמ' 65).

הוויכוח בין הבן־גוריוניסטים – וגלבר הוא בלי ספק אחד מהם – לבין חסידי עצמ־אותו של הפלמ"ח, בין אם נימנו עם מפ"ם ראו ובין אם לא, דבקו במפלגה ההיא, לא יסתיים בדורנו. חילוקי־הדעות הקוסביים בקרבנו מה בארץ נגועים כל־כך בראיה תלר־ה, לעתים קרובות מפלגתית, שקשה לבחין בין אמת לבין אמת־כביכול. זו אולי אחת הסיבות לכך, שמחקרים מדויקים פחות או יותר – הרי אין מרובר בדבר מדויק – של מה שאירע לנו בשנים האחרונות אינם נקרים מפניות. מובטחני שייסצאו החולקים על מסצאיו העובדתיים של גלבר, יוכלו אולי אף להוכיח כי ציטוטי מסמכים הם חו־צו־ריים וסלקטיביים או שמקרם בגישה מפלגי־תית משלו. אולי.

ספר נקרא כמסכת מרתקת ובלתי צפר־יה, גם ל"יודעים את הסוף". במיוחד מצאתי עניין בפרקים הדנים בחילוקי־הדעות הבלתי ניתנים לגישור בין בן־גוריון לישר־אל גלילי. בסופו של דבר, בתחילת מאי 1948, הדיחה בן־גוריון את גלילי מתפקידו כרמ"א (ראש המטה הארצי) לא משום שבחל בו אלא משום שסבר כי אין עוד לתפקיד זה של פיקוחביניים בין הבהלה הצונית לבין המפקדה הצבאית כל הצרקה. המסברים בין שניים אלה תכפו והלכו גם סביב שאלת מיזוגים של מפקדים שונים.

לא היה עוד מנוס מן המשבר סביב ביטול המטה הארצי בדרך לביטול קיומו העצמאי של הפלמ"ח. בסוף אפריל הכריזה מפ"ם בשר־גוי הנסיכות, אומר גלבר, ובנקודה זו הוא מודה כי גם לבן־גוריון היו נימוקים פוליטי־ים ולא צבאיים־פונקציונאליים בלבד כאשר החליט על פירוק מטה הפלמ"ח. „הגורמים להחלטתו של בן־גוריון היו בראש ובראשונה צבאיים, אולם וראי שהיו לו שיקולים פולי־טיים, שמקרם בזיקת־הגומלין שבין הפלמ"ח למפ"ם וקשה להפריד בין ההנמקות הצבאי־ות והפוליטיות שניתנו בזן את כוונתו" (עמ' 161). בסופו של דבר, כאשר הוקמה ועדת החמישה (חמשת השרים ריגבים, שרת, צד־לינג, שפירא ורחון) לרון בנושא המיגים בצבא, נושא שהיה בין מעוררי המסברים הגדולים ביותר בימים ההם, ראתה מה מפ"ם „לא ועדת וקירה בלבר לבירור העובדות, אלא פורום לבחירות פוליטית, שבו יש לה־ציג תביעות פוליטיות ולנהל עליהן משא ומתן..." מפ"ם היתה עדיין „מפולגת בבטחו־תה להילחם עד הסוף על מעמדה בצבא, והתפלגות זאת תואמת בדרך־כלל את החלו־קה בין מרכיביה המקוריים: אנשי אחדות הע־בודה הם שהיו המיליטנטים ברדישותיהם וקרצניים בהתנגדותם לבן־גוריון ואילו אנ־שי השומר הצעיר גילו עמדה מתונה, ויש אף לציין שקולה האחראית יותר בשל עמדתם. שיתבן ומנע את המשבר מלהיחרר לגיל־יים חריפים ומסוכנים פי כמה" (עמ' 190-191.

כאמור, ספרו של גלבר הוא קודם כל נסיון לעדכן את מסקנותיה של אניטה שפי־רא שאותן הסיקה מקריאת פרוטוקול אותה ועדת חכיטה, שהוליכה לפירוק הפלמ"ח. אולם מוקר זה הוא גם כתב אישום המור על מפ"ם. לפלא בעיני שבפלגה דוקטרינרית זו עדיין לא הגיבה במחקר־סכנגד או בממכן רשמי אחד כלשהו על הדברים. כך או אחרת, ראוי ספרו של גלבר להופיע ברשימת ספרי החובה של הקר ותלולות מדינת ישראל ופ־לגנות מפלגתיה. הלקחים מכנו אינם פחר־תים מהשרמתם מלימוד העובדות של הימים הרחוקים־הקרובים ההם.

יצחק בן־גוריון, שהגיש מבקר המדינה, שהגיש השבוע את הדו"ח ה־36

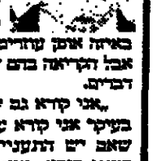

„אני קורא ספרות בסיסית. פילוסופיה. אוהב בכיחוד את קאנט ונים־שה. אני לא יכול להבינא הבנא ספציפית ולומר באיזה אופן עדרים לי ביוקן מעבוהב, אבל הקריאה בהם עזרה לקשר, להבין דברים.

„אני קורא גם שירה. ביאליק. אבל בעיקר אני קורא עיתונים. אני חרשב, שאם יש התעניינות בציבור במה שאני קורא, אצטרך בעתיד לקרוא באופן יחיר מרקר, או לבחור בחירה מרבה יחיר. את יוחנן מה? תתקשרי שוב בעוד חרש חרשים. אוקבנו..."

ורדה וילמר

מעת לעת

מעבר נהר הלתי

אילו הנחנו לעצמנו להיתפס למליצה, היינו, מן הסתם, נוקקים לביטוי מסוג: נצח העברית לא יפסק. מנחת לפניהו המחרוזת המרהיבה של שרי חיים לנסקי, „מעבר מרי הלתי", שהמשיעה בימים אלה בהוצאה עם עוכר.

לנסקי מת במחנה־ריכוז מרבימי בסיביר, בנראה ב־1942. עד הרגע האחרון – ואנלו אין זו ממבע־לשון – כתב, בעקשות ובאהבה איקרון, את שיריו העבריים. המחרוזת המרהיבה כוללת את הסואמה „ביום השלג", שהגיעה לידינו בדרך לא דרך, באחרה נס, בתובה אותיות קעירות על דפי מחברת־חשבון. אכן, על העברית נתן המשורר בן ליטא, שנתגלגל בתוקף נסיבות־חייו לבריות־המערבות, את הרין בארץ־הגזירה שהפכה את שפת התנ"ך לסמל השקרן והחרבי האכזבי.

היום לנסקי הוא מחרר עברי גדול בזכות עצמו, אילו גם הרעלמנו כן הרקע הסאביים שעליו באה יצירתו לעולם. התנאים רק מרגישים את פליאת הסחרון הנרר, שיבע לסגל מכנון עברי בה רענן במקום שנגל את הרין בארץ־הגזירה שהפכה את שפת התנ"ך לסמל השקרן והחרבי האכזבי.

היום לנסקי הוא מחרר עברי גדול בזכות עצמו, אילו גם הרעלמנו כן הרקע הסאביים שעליו באה יצירתו לעולם. התנאים רק מרגישים את פליאת הסחרון הנרר, שיבע לסגל מכנון עברי בה רענן במקום שנגל את הרין בארץ־הגזירה שהפכה את שפת התנ"ך לסמל השקרן והחרבי האכזבי. אכן, אין הרבר מרבר בלבר. הוא לא בבחנה. לשון הקרומים, שהמומ נעורים אחרה בלחייה, מרשיה להגיב את פרי אהבתה.

מ.ר.

מלון האגם

מאת אניטה ברוקנר. פרס "בוקר" לרומאן המעולה ביותר של השנה בכל ארצות חבר העמים הבריטי.

" 'מלון האגם' הינו רומאן על אהבה ו־מציאות, והפער בין שניהם – שהוא גם מבדח וגם עצוב – והדרך בה הצורך באהבה מחזיק מעמד בוריעה מלאה של הפער הזה... הדמויות משורטטות ביד בוטחת, עם חוש נפלא לקומדיה – כל מילה נועדה לומר משהו". (ניו־יורק טיימס)

17.70 שקל. רוצו לחנות ספרים או שלחו צ'ק להוצאת "לדורי", ת.ד. 26507 ת"א – ותקבלו את "מלון האגם" ברואר אחר. לכל הזמנה נצרף ספר מעולה כשי חינם.

הסופר צריך להקשיב לקולו שלו

שיחה עם האנס מאגנוס אנצנסברגר, מחשובי המשוררים והמחזאים של הספרות הגרמנית החדשה, המבקר בארץ

רות שפירא

„אני נמשך לאסונות", מעיד על עצמו הסופר והמשורר המערב־גרמני, מן שני היוצרים של הספרות הגרמנית המודר־נית, האנס מאגנוס אנצנסברגר. אנחנו נפגו־שים מיד עם סיום הקלטת הפואמה הארוכה פרי עטו, „שקיעת הסיטואציה", לקול ישראל בביצוע עברי, והשיחה פותחת, מטבע הדב־רים, במשמעויות השונות החבויות בביטוס של סביעת אותה אגיית פאר.

אנצנסברגר שקד על יצירה זו במשך שנים רבות, הוא החל כותב אותה ב־1969, בקוהה, וסיים כעבור שמונה שנים, בברלין. לדבריו, חיפש בשעתו מעין מחוט מרחיב־לי, אך בדיעבר תפס שעצם הסיפור קשור למצבם של המערב־גרמנים כיום. „אתה זו במידב הנוחות, במציאות מוארת, מוממנת, הכל בא לך בקלות. ואתה חושב על אסונות, אסונות העבר, אסונות העתיד. קשה להתמר־ד עם רעיונות כאלה כשהמציאות סביבך ניחוחה כל כך", הוא מסביר ומוסיף שגרמניה שאותה הגם הכלכלי משולה בעיניו לספינה בה הכל „רופק" כמו שצריך, למראית עין. אנצנסברגר נולד בשנת 1929 והמלחמה זכ־רה לו היטב. לדבריו מחר לו וקשה לו לעכל את העובדה שהגרמנים פתחו במלחמה, הפ־סידו בה ובסוף הם חיים בשפע כלכלי חסר תקרים. „כולנו שותפים־לשפע. זה ומרחבי בגן בבעיה מוסרית", הוא מסכם.

שנות המלחמה עברו עליו בוירנברג, אך השנים הקשות ממש, הוא אומר, היו לגביו השנים שאחרי המלחמה, במיוחד בשנות הד־מישים. הכל מסביב התנהל כאילו דבר לא קרה. מעטים היו מוכנים לדבר על מה שה־תרחש בשנות המלחמה ועבורו הפכו שאלות הזהות הגרמנית והאשמה הגרמנית לאובסי־סיה. למולו, הוא מוסיף, לא נחשף מעולם בבית הדיו לאידיאולוגיה הנאצית. „אבי היה מהנדס בשרות המדינה. אני מניח שהוא ראה שיתוף פעולה בצורה זו או אחרת", הוא מס־פר, „אך לגבי הורי הבורגנים היו הנאצים חלגאריים מדי. למולי לא נאלצתי אחרי הכ־לומה להתייצב מול הדרים שותפים לפשע".

ומת השתיקה בה נתקלו צעירים כמוהו בשנות החמישים דוחפה אותו, כך הוא מסביר, בסופו של דבר לשמאל. רק אצל המארקסיסטים ניתן היה, באותן שנים, למ־צוא ותוריקה אנטי־פאשיסטית. האנס מאגר נוס אנצנסברגר היה פעיל בתקמת תנועת 1968 השמאלנית שנקראה בגרמניה „התער־עה האנטי־אוטוריטארית", ושהצליחה, לדב־ריו, לשנות את פני החברה הגרמנית מן הקי־צה אל הקצה. „ארבאאר", הוא מסביר, „לא היה פאשיסט, אך הוא ניהל את המדינה בצר־רה אוטוריטארית מאוד". אנשים כמוהו סברו כי יש לשים קץ לאסכולה הישנה ונכנסו לעניין במלוא המרץ. במסגרת מעורבותו הפוליטית אף יסד כתב־עת שמלאני חשוב וגדול בשם „קורטבוך", ששימש במה לכל סיעות השמאל.

קשה לו להגדיר את עצמו כסופר מגויים. „מאז ומעולם מבלתי מפיצול מסרים בעניין זה. מעולם לא היתה הזות בין עבודת הסאני־טאציה החברתית והפוליטית שלי לבין האר־טיוויזיאליות שלי כמשורר. קיים צר בספ־רות שבו איננו אחראי אלא לשל שלו, ומגיל צעיר רציתי שעלי להקשיב לקול זה". על הספרות, הוא ממשיך, לומר הכל ולא רק להשמיע דברים שהם „בסדר". סופר אמיתי נכנס גם בנעליו של פושע, מנסה להבין אר־תו, דוגמת שייקספיר שחקר את נבכי נפשו של מקבת. בקובץ שיריו „מאוזוליאום", המוקדש לדמויות הארוטיות בזמן המודרני, וחל בב־יסון וכלה בחילולם ריק, מזהה אנצנסבר־ג גם עם הגרדים שבגיבוריו.

לפני כשנה וחצי פתח, עם שותף, הרב־את־ספרים בשם „רי אנרה ביבליוטק" הספריה האמתית או הספריה השונה, שבמס־גרתה הוא מפרסם כתבים מכתבים שונים, החל בקלאסיקה יוונית וכלה בטקסטים לא־ספרותיים דוגמת דו"ח אמריקני משנת 1946 על ה„דוטשה בנק", שנגנז ומעולם לא פר־סם בגרמניה, מסיבות מובנות. בקרוב הוא עומד להוציא לאור את הפולמוס הגדול מש־נת 1830 בין הגיה לבין משורר יהודי אחר, לודויג בורנה, בדבר תפקידו הפוליטי של הסופר. „היינה היה אדם אמיץ, הוא אמר שלא יאהבו אותו בשל דעותיו ואני מאוד מזדהה עמו", אומר אנצנסברגר. למרות הד־עה הרווחת על העם הגרמני ההולך כעדר עיוור אחר מנהיג, סבור אישי־שיחי שהתרבות הגרמנית היא תרבות של הבלתי־מזדהים, של אישים שלא התאימו למסגרת. „אפילו את נתה שנאו, הוא היה יותר מדי אינדיב־ידואליסט, שלא לדבר על היינה. היינה היה גרמני, לא רק יהודי. גם ברכט לא התאים למסגרת", הוא מסכם.

ד שיחה מתגלגלת באורח בלתי־נמנע לפרשת האלהים באוסטריה השכנה. מעבר לתגובתו של קוהל, המעיד לדברי אנצנסברגר על הטיפשות הטבועה באיש, גובלת התגובה הגרמנית לפרשה בשמחה לאיד. האוסטרים, הוא מסביר, נאלצו עד הי־ום להתמודד עם הרבה פחות מהגרמנים. הם היו בעמדה של ריחוק, הם טענו שהגרמנים פלשו לאוסטריה ונהנו לרחוץ בנקיון־כפות־ים. ובגרבה יש שמחה לאיד על שהליכלוך שם יוצא החוצה. „ארבאר", אומר אנצנסבר־ג, „שיקבלו את האלהיים שלהם כנשיא לחמש שנים וראו מה יקרה. עדיף כך על־פני מצב של החזקה הרעלת דם לאוכיח. עדיף כך על־פני צביעות".

הוא, לדבריו, אינו חושש מזיהום ציבורי בם בכל הלפיך מתנדם על השלוון. יותר קל, הוא מאמין, להתייצב בפני האנטישמים כשהאנטישמיות גלויה. אך גם בפולרסיות מופגנת יש לחשוד, הוא ממהר להוסיף, גם היא מעידה על צביעות. דוגמת הביקורים המופגנים של הקאנצלר קוהל בבתי־כנסת, צעד שבסופו של דבר החטיא את המטרה ופעל נגדו.

האנס מאגנוס אנצנסברגר

עורך: משה דור ● עריכה: צביה גרנות

מה קורא

חיה שנרב

אנה טיבו והציר היפני

ערפל, המבקר ראיתים שמיים.
מתבוד למשה בעמק.
אבל הדברים הם עמו רשום
של אנה טיבו.
איך היתה הציר היפני –
מציר את הדמיון הגולו
ואיך את הערפל
אנה טיבו.

אור ירוק

מעבר לעצים הגלגלים, מעבר
לשמות, לחאנה,
יש אור ירוק.
אור ילדא
מן העצים.

ואולי זאת המתנה
לראות את הקיץ מאיר.

ומן כל העשבים,
קרוב לארמה,
יש אור מיוחד.

לגמלה ולזראל
חזו כל ראאור
לעתים.

עכשו

עכשו מאמר
נקרא את הטיר.

הוחלון אינו מאפשר
לראות את כל הנה.

דרכו נראה הפרחון
כאלו הוא לא נמר ובעקר
בשמש.

עוד מזיר
ונעבר קרוב לחרון,

מתן מחוטה של אין אחרת.
אולי מרבנה, אולי מין.

כל יום אני מגיעה בחלון הזה
חדקא עבשה, ודקא עכשו.

שירות

- לכבירה, הזירות הצי בודי קומפליט כולל ודי עובדים. לפנות לבקשת ישראל בבוקר.
- שירות מוניות 'דן' מסעות מיוחדות בשות עקיל • תיבוך בעים. חוויה בלתי נסלחת

קופות רושמות

- בהחדבנות 3 קופות אר דאנג'אוטנג. יודעות לר שום ולצייר ברגל • מיל נה לבצלאל.
- רחמים. תכשה טובה תרשום רק הפנס. בש' בתע הבא אני משלמה.

השכרה

ן צ'ארלס־קלוד
ושש־בש קומפלט.
ובים דשא וקסטות.

هكذا من الاصل

ספרות · אמנות · ביקורת

המשוואה של הטוב והרע

פניה עוז

ויליאם שייקספיר, מקבת, נוסח עברי: מאיר ויזלטיר (עם עובד וה־מועצה הציבורית לתרבות ואמנות, תל־אביב 1985).

במסה שנושאה „הטוב, הרע והעל־טבעי במקבת", הנספחת לנוסח העברי החדש של המחזה, מציג המתרגם, מאיר ויזלטיר, אכזנה מעניינת ואפילו אקסואליה: כחוות הטוב פועלים ב„מקבת" בדרכים טבעיות, בתחבולות ובסבלנות, בעוד שכוחות הרע נשענים על עוזתם של כשפים ושל מהויות על־טבעיות. נצחון הטוב הוא נצחונו של הכוח המכיר במגבלות הממשות ופועל בתר כך.

אך מקבת, האציל הסקוטי שרצח את מלכו, מֶלֶך תחתיו וסופו שנגרר לשרשרת רצח־חות שהפתיעה במתחו שלו, מעורר בנו רגש שלא כולו תיעוב. עולם הרמזומים שאליו נכנס מקבת, שבו „בשוף חוגג / מקסים חר־ריס ורצח קר, כמוש / נזעק לקול זקיפו, האב האוב / המילל על משמרתו", הוא עולם בעל כוח משיכה אטתני עצום, ככל שהוא רחוה אותנו מוסרית. דמותו של מקבת, הר־רם־הרצח הגדול, וברואר־הלילה המקיפים אותה, הם סוד יופיו ועצמתו של „מקבת". נצחונו של הטוב, הממשי והפרוזאי, אינו סתם „מתרחש בסיום המחזה", אלא מסיים את המחזה. ובכלל, שורת הרצחנים והדיקס־טורים, המנולים וברואר־השטן, המאכלסים את מיטב ספרות העולם כנפשות מרמיזות, מעידה על הסכנה שבערבוב – אז, גרוע מכך, בנסיון לפשר – בין אותיקה ואמטיקה בספרות.

מקבת הצרעד אל כליטו, ולצידו הקודא השותף לעומק ראייתו ופטור מגודלו המר, הם היחידים הרשאים להבין את פשר ההס־תכלות הסרת־המוצא בעולם שֶׁרֵי מתעתע, ששולט בו „כפל הלשון של השטן, המשקר אמת". למקבת מתברדת אם אם הסתמיות של גודלו, ואילו לפני הקודא נפרשות אם אם מטאפורה גדולה ומרהימה, מערכת כפולי־חת.

בנכיה הזוגיים של המטאפורה הזו מוביל אותנו תרגומו של ויזלטיר בבמחה, עם החמצות מעטות. אין זו מערכת פשוטה. בספרו „שייקספיר בקרמנגר" כותב פרשן מר־תק בשם יאן קוט ש„מקבת" כולו מושתת על מטאפורה אחת, חלום הבלהות. המחזה מתב־הל בקצב סיזיפי: הרמויות מתגועעות בו כבחלום רע, ויחולו העקר של מקבת לפרוץ החוצה הוא חלק מדינמיקה של סיזיפ. אך מטאפורת הסיזיפ שמצביע עליה קוט היא רק פן אחד של העולם הלילי של „מקבת".

המחזה נפתח בצמד מלות הניגוד „פר־יר" ו„פאול", שאפיים ברזיה הצליח בזמנו לתרגמן וחלקית כ„אור ושחור", ואילו ויזל־סיר מתרגם אותן בפשטות יתירה כ„טוב ורע". ניגוד המבוא הזה בין המואר האפל, היפה והמכוער או ההוגן והנבזי, מתפתח ב„מקבת" למשוואה קוסמית ארירת־ממדים. המעשה הוא פשוט: בלילרדע שטני אחד מתנפץ האיזון בין הגברת המחזר־ריות השלוה של היממה, והרוע קם על הטוב. מקבת, שגוייס לכחות הרע, רוצח את המלך הטוב דנקן השקע בשנת־שרים תמ־מה. בהבעת רוצח מקבת את כל מה שמצוי בצד המואר של המשוואה.

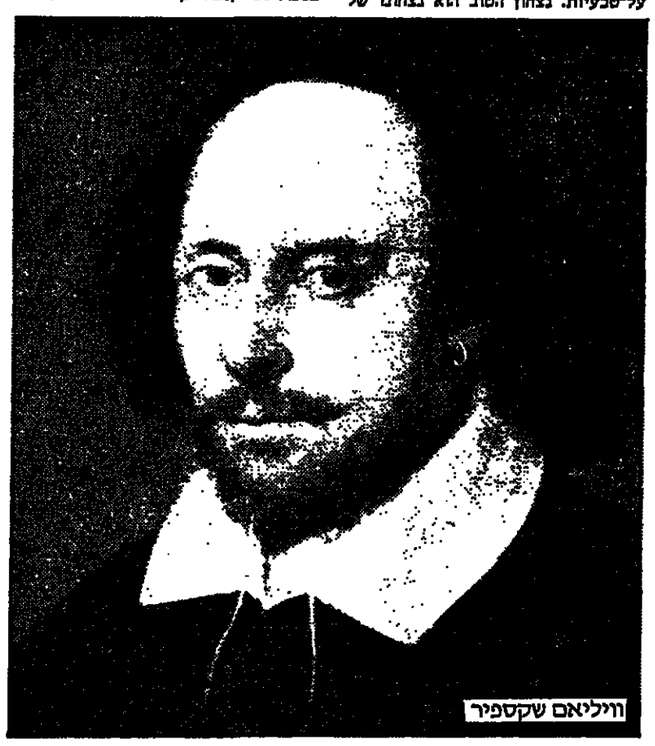

וויליאם שקספיר

מחשבת הרצח הנפכת את מקבת ואת ליי־די מקבת ליצורי לילה, למשרתי השטן: היארמשרתות חסרת ספקות, והא – מודע, מתייסר ורדוף. למן הרצח הראשון זורע המחזה סצינות ליליות ודימוי ושרך ועוזרה: בני חוזג מוכים בסוג מסויים של עוזרון, מגבלות של עוזרון, מגבלת הראיה של בדר־אי השטן. „כל כך חשוך בשאול", תקנן לב־סוף ליידי מקבת הנוסטת. לשווא רדלק נר ליד מיטתה.

ברצחו את דנקן בשנתו, רצח מקבת גם את השינה עצמה את שנתו התמימה של דנקן, ואת שנתם של מקבת ושל אשתו. לאר־דך כל המחזה, טרופה שנתם של השניים.

אך לא רק את מאור־עיניו ואת שנתו הש־לוחה רצח מקבת. הוא רצח גם את המחר. הגיונה של המטאפורה מגיע למיצוי באמי־רה מרהימה של שייקספיר על סיבו של הד־מן. היום והלילה אינם צמד סטאטי חד־פעמי, אלא הם שני חצאיו של מחזור, של גלגל מסובב. מי שרצח את השינה, קופסת המע־בר המוגנת של התמימים מן היום אל המחר, דרך מוראותיו האפלים של הלילה – רצח גם את המחר. לא רק את בוקר־המחר של דנקן, ששום לא תאיר לו השמש, כי אם גם את כל ימי המחר של מקבת עצמו ושל אשתו. לסור־אן מקורים שניהם שהרצח יניב להם מחר נפלא ומפואר. לשווא הם מנסים לתעתע בד־מן ולהערים עליו, כפי שהעריבו על חבריהם האצילים כשסשטו את עקבות הפשע. המשפט החותם את המערכה הראשונה, שו־ילטיר מתרגמו „משחק מצלח כל נפש יסר־בב", הוא, בתרגום מילולי יותר מהמקור הר־נגלי, „נלך, נתחל בזמן בראותו־כזב". מקבת ואשתו משלים את עצמם שיוכלו לכוון כר־צונם את מהלך האירועים העתיד לבוא, לזר־סיט את העתיד כך שייהנו בו מתוצאות המעשה בלי שיתנו את הדין על פשעם. למעשה, מכניס אותם הרצח אל עתיד מסוג חדש, דטרמיניסטי אך נטול משמעות.

הרצח הבא שמבצע מקבת הוא רצח ידידו בנקו. „עוד יש מזר", אומר מקבת לבנקו בהיתממות אכזרית לפני שהוא שולח רוצחים בעקבותיו. מקבת עוד אינו יודע, שלא רק קרבנותיו נטולי־מזר הם, אלא גם הוא עצ־מו. כשתיודע לו האמת הזו, ייבקע מפיו מונולוג שהוא אולי הנודא ביותר בכל יצירו־תיו של שייקספיר. מקבת המפוכח, הנואש, מתבשר על מות אשתו. הוא מגיב במשפט מחר: „בזמן אחר / היה מקום להודעה כזו את". למה כוונתו? אולי לעתיד האור, המקר־ה, טעון המשמעות, שבו צריכה היתה ליידי מקבת למות מאחר יותר, אולי לאחר שגים של הצלחה ראשר. אך לא המחר המיוחל הזה צמח מן הרצח, אלא מחר שונה לגמרי. מחר מפלצתי, גרוטסקי, מונטוזני וחסר תוחלת. „מחר, ועוד מחר, ועוד מחר / יזחל אט־אט בצעד מיום ליום / עד דף אחרון בלוח הזמנים /..." וכך הלאה, בעמוד 119 של הנוסח העב־רי, פגיעת שיר גדולה ועצובה. במונולוג המדהים הזה מסתתר חיזוכו של שייקספיר. הזמים, אומר מקבת, הם סתמיים כתפקידו של השחקן, „המקפץ שעה על הבימה / ומ־תנדף". אבל את הדברים הללו סתב שחקן, האומר אותם שחקן, לפני קהל מאוזנים שמר־צא בהם משמעות גדולה. נמצא שכולנו מא־זינים, מרוחקים. ל„מעשה של שוטה". האם־גם מעשיה של שוטה? או שמא משמעות הרשה מסתמנת בישישקן האורגל המחר ונש־נה של המחר המקבתי?

שייקספיר אינו אקסיסטנציאליסט. הוא איש המאה ה־16. ובסיום המחזה ישיב לתוזה, למען אצילי סקוטלנד ולכם הצוקי החדש, את כל מה שרצח מקבת. אור היום והשינה השלוה ישובו על כנם, ועמם מחר חדש נקי מקללה, ושפע של „דברים שיש לעשות / לשרול אותם פריים בזמן". כסיר־ציתה של המטאפורה הגדולה של „מקבת", מתחת למכשפות ולנשפים, לאור ולחושך, לרוע המיסטי ולטוב הטבעי, שוכנים הזמן והמחר: זמן ומחות מפרים, שיש להם משמ־עות ותעם, שכר ועונש, במקובל על אנשים יראי־אלוהים: הכנדים זמן ומחות ממין חדש ומבהיל, „מלאי שאון וחעם", ריקים מפאנמה – זמנו ומחרו של מקבת־הרצח ואולי זמנו ומחרנו שלנו.

מלים אחדות על אורתיו וצלליו של התרגום. העברית העכשוית, הקולחת, של ויזלטיר מיטיבה מאוד עם השוער במערכה השניה, ולרוב עושה צדק גם עם הגיבורים הראשיים. שפתה של ליידי מקבת לעתים קרובה מדי, לטעמי, לעקרת בית תל־אבי־בית, ולעתים היא מדברת ברמות־שפה שד־נות, כמו למשל „אם תעשו מזה עניין, רק תתאדף / תרגשת זו". פה ושם מודקדקת מן התרגום מילים שמטעמן האסוציאטיבי בעב־רית אינו מתאים להקשרן ב„מקבת". „מיזגע שבעים ושבע / יתענה בחיק הטבע" אינו זרגון־משפחות משבע, וכך גם „כות, רחם, לא נגות, / אש עולה וסיר נפח" – מקצב חדרו המבילים את בגריו של גן־ילדים עב־רי לאסוציאציות שאינן ממין הענין. צורם מזה, במונולוג ה„מחר" שכבר חוכר בו, הוא הביטוי „מעשיה של מפגר". „מפגר" מזכיר מזכיר לנו ילדים או אבחנה פסיכיאטרית קלינית, ושתי האסוציאציות אינן מתאימות כאן. שוטה, אוליל, כסיל ואפילו אידיוט, כמקור, ייסיבו לעשות את המלאכה.

על קשיים ספורים אלה מכפר ויזלטיר בשורות יפות כמו „זה רק ינשוף, פעמונר הקץ", ופתרונות תרגום קומפקטיים שתוכר מם ניכר כשמשורים אותם למקור – „רצי אחבתי האלימים", „קן נוח למוטת, יוחד דר מה / מלמחית, חזי כרעם מרחמה", הן שתי דוגמאות מני רבות.

החלטתו של ויזלטיר להשמיט מהנוסח העברי את דמותה של המכשפה הבכירה קאר־סי גורדעת משום מתבלינו האפל של המחזה, גם אם אינה פוגמת בנוף העלילה.

רוגז של ממש עורר בי פסקאות הפתיחה במבוא הכללי למחזות שייקספיר, מאת אבר־הם עזן, הפותח כך זה. „עליבותו של המין האנושי בעולם התיאצטרי של ימי הבינ־יים עומדת, לדעת אברהם עזן, בניגוד ל„ראי לקסי" לתפיסת האדם של הרנסאנס. זוהי תפיסה פסטנית ביותר של שתי התקופות הנדונות. ו„הקיסוב המקדוקסמי המוצא את דימויו הפנימי בנפשו המסוכסכת של איש הרנסאנס" אינו אלא דוגמה ללשונו המסוכס־כת של איש האקדמיה. אדרבא, „יבחן שיי־קספיר בתוך זמנו, אך מתוך כבוד למורכב־תה של הדיסקורסיה. שייקספיר דגול דיו גם בלא שתיקף לזכותו הפריצה מ„קוסמוס פתולמאי סגור ומסגר", אל „הרעותיהם הק־רות, מעוררות הצמרמורת, של הנצח והאינ־סוף", בידרות שנכתבו עוד טרם שמע גליל־או על הסלסקופ.

אלהים בצרפת

אפרים סטן

„תודה שהתחנפת", אמר איזידור, „אפילו זקן גידלת".

„אתה רואה שהתגלחתי", התנצל מר ב', „קודם לא יכולתי. היתה לי איזו פריחה על הפרצוף".

„חבשת מגבעת", המשיך איזידור להתקיף, „אתה לא מתביישׁ?"

„זה היה בקיץ! עכשיו כשהסתיו מתקרב, הורדתי".

„מוזר שכל זה קרה בזמן שהזרוצצת לקבל הלוואות לשיכון, וכל זה נגמר באורח פלא עם כניסתך לדירה חדשה".

„זאת ללא ספק, אצבע אלוהים", אמרתי.

„מה אתה צוחק, מהי התעצבן מר ב', „אלוהים תמיד מוכן לעזור".

„אתה צודק", הסכמתי, „במיוחד זכורה עזרתו בזמן המלחמה".

„כולם מתנפלים עליו שלא פעל אז כפי שציפו ממנו" ענה מר ב', „אבל מדוע איש אינו מבין שבהתפרצות רוע שכזאת, כל אחד היה הולך לאבוד?"

„הוא הלך, הלך וטרם חזר", חייך איזידור וסיפר: „היו לי דודים בצרפת. הם השתקעו שם עוד במלחמות העולם הראשונה. פתחו בית־אזנות שנהפך במהרה לאחד מהידועים ביותר בפאריס. היתה להם בת יחידה. סיפור הצלחתה יכול להיות הוכחה להתערבות ישירה של ההשגחה העליונה. הוכחה שהתערבות של אלוהים אולי אינה יכולה למנוע אסון, אבל לפחות לעצור אי־נעימות. הבת־דודה שלי חיה חיים שלווים בחיק משפחתה השומרת מצוות והאוהבת, עד שהחלו הגירושים של יהודי פאריס. הבחורה לא השתוקקה לחזור לכור מחצבתה, למזרח פולין. לכן נפרדה מהוריה, עלתה על האופניים ונסה דרומה. היא רכבה בדרכים צדדיות, לחצה על הדוושות בקצב אחיד, לא מהר מדי, לא לאט מדי. השלווה הפסטורלית, הציפורים המצייצות, שמי התכלת מעליה – כל זה מילא אותה בתפילת הודיה לאלוהים הרחום. ליתר בטחון תלתה על כידון־האופניים סל, וכמובן שלא עלה על דעתו של אף גרמני שזאת יהודיה הבורחת ממורלה ולא איכרה הנוסעת לכפר השכן. וכך, אחרי זמן מה, בעזרת השם, הגיעה לכפר נידח אישם בדרום, על שפת הים התיכון. שם, כמובן שרק שם, התפוצץ לה צמיג, והיא לא יכלה להמשיך בדרכה. התיישבה בוכיה מתחת לעץ בצד הדרך ולחשה וחזרה ולחשה: אלוהים, עד כה עזרת לי, מה יהיה הלאה, מה יהיה עוד לא גמרה לפנות לאלוהים, וכבר הופיע לידה נציגו המקומי, הצמיד כפות ידיים, גילגל עיניו כלפי מעלה ושאל: במה אני יכול לעזור לך, בת?

„בת־דודתי שיתנפה את הכומר בצרותיה. כמובן לא בכולן, מכיוון שלא ידעה מה יחסו ליהודים בכלל, ואליה היהודיה הנמלטת בפרט. הכומר ליטף את שערותיה השחורות כעורב ואמר: אצבע אלוהים בדבר! עזרי לי ואעזור לך. סוכנת הבית שלי נפטרה רק שלשום, וכבר היום אני לא יכול להשתלט על הבית. תחת קורת הגג שלי תקבלי אוכל, מיטה וגם עתידך מובטח. סוכנת־בית של הכומר נמצאת בהשגחה מיוחדת של אלוהים, אמר לה. הבחורה חשבה רק רגע קט, הבינה שאין לה ברירה, והסכימה.

„בערב, אחרי הארוחה, ישבו לפני הבית. הירח היה מלא, הכוכבים מצאו והים נהם מרחוק. הכומר עישן מקטרת ארוכה ומסריחה. כפי שהספקתי להכירך, בתי, אמר לה, את חושבת שלחיי אושר של כומר מספיק מזון ותפילות. אך לא כך הדבר. אלוהים, ברוב חסדו, נתן גם לכומר משהו המיטלטל בין הרגליים. והמשהו הזה אינו מסתפק בהשתנה כפעילות פיזית יחידה. כך שרצוי שנשכב ביחד. קם והושיט יד לבחורה. זו נבהלה מאוד. לא בגלל צניעות מופרזת (הרקע המשפחתי עושה משהו) או שמירת בתוליה, שממילא אבדו לה מזמן. לא, היא פשוט פחדה מהתוצאות. מה יהיה אם אכנס להריון? רק זה חסר לי! אל תפחדי בתי, הרגיע אותה הכומר, אני אזהר. אמר, ובו במקום, על הדשא, לא עמדו בהבטחתו. מה שהציל את הבחורה – היה אלוהים. כל העת ששכבה על הגב, הסתכלה ישר לשמיים והתפללה: הו, אלוהים, שמור עלי בבקשה... ואלוהים שמר על הטוהר של בת ישראל כשרה.

„ערב שבועות, עברו תודשים. חיי הכפר היטיבו עם בת־דודתי. גם – הכומר נרגע במקצת ופחות ופחות טיפס עליה. גם על דוכן הדרשות היה לו קשה לטפס. התנפח מאוד. הופתעה לגלות שמאחורי המזבח הוא אוכל בסתר כל מיני תמוצים ומצטדק שזה משפר את טעמו של יין־המיסה המתוק. עד שלילה אחד קיבל הכומר כאבים חזקים, ולפני שהבחורה הספיקה להעזיק עזרה – כרע ללדת וילד ילא בריא ויפה. ברגע הראשון נבהלה הבחורה, אבל מיד הבינה, שזאת תוצאה של שמירת אלוהים עליה, ושהוא עלה על עצמו בטיפול בה. פעם, לפני שנים, תיה זקוק לבתולה, לרוח הקודש ולאבוס אישם בסביבה. ואילו הפעם הסתפק בכומר אחד בכל התפקידים. הבחורה היתה מאושרת. הכומר פחות.

„עברו שנים. הגרמנים בצרפת הפכו לאט־לאט לסתם תיירים. בת־דודתי מזמן חזרה לפאריס. כניצולה היחידה של המשפחה ירשה את העסק. גם הכומר עלה לגדולה ונתמנה לבישוף. והילד? הוא כבר מזמן איננו ילד. הלך בעקבות אמו שחיא אביו, וגם בעקבות אביו שהוא אמו – ונעשה פוליטיקאי. מנבאים לו עתיד מזהיר".

איזידור סיים את סיפורו. מר ב' הביט בהשתוממות על כולנו היושבים סביב השולחן. נדמה לי, שלא הבין את הסיפור ונראה כאילו הוא מוכח שמיד נחזור בתשובה. לא היה לנו לאן לחזור.

בשנה הראשונה לעליתי ארצה, ב־1957, רשמתי כמה סיפורים, ביניהם סיפור זה. לא תארתי לעצמי שכעבור שנים אשכתב אותם ואקרא להם „זכרונות לברכה".

זרזירים

לא צריך אישור

[illegible]

רופסור לאיבה

[illegible]

מקניוק עד קאמי

[illegible]

שפע בינאוניברסיטאי

[illegible]

ספרי הראשון

משה בן־ישראל

חרדת הבדידות

[illegible]

עיון ראשון

מגיל

עדות חוקר עיון

על האדם והמקום

אורי שוהם / גיבור דורנו בארץ / עטיפה: גבריאל שמיר / פפיروס / 1986 / 124 ע'

מחת בלארעת קסע את פועלו של אורי שוהם בביקורת הספרות העברית ובהוראה האקדמית. ספרו הראשון „המשמעות האמיתית מן המשל האלגורי ועד לסיפור המאגראיליסטי" (1982) נתן ביטוי חדש לאלגוריה בספרות העברית, מראשיתה ועד ימינו, והציב אבן־דרך בביקורת המחקר. הספר הזה, שמן הצופן, מנתח את רשתו של הגיבור הישראלי ב„מסמן המסוף" של בנר ו„עשלה" של אהרן מגד, תוך בשאלות המוסר והמציאות ביצירתו של נ. יונה. בפרק ו' ואחר אורי שוהם ומאיר את ספרו הראשון בהערות למשמעות המהלך האלגורי בסיפור העברי המודרני.

מן הזיכרון

נחמן סירקין / שאלות היהודים ומדינת־היהודים הסוציאליסטית / תרגום: אפרים ברודיא / עטיפה: אריה ולמן / הקיבוץ המאוחד / 1986 / 127 ע'

ראי לברך על ייזומה של סדרה חדשה של ספרים שבה יודפסו מחדש ספרי יסוד ממקורותיה הרוחניים של תנועת־העבודה הישראלית בצורתם של מנחם חזיקן. גם מהרבר, שנבחרו בראשונה נמנן סירקין וקוגמרסו לפתוח את הסדרה, שהרי חיבור זה (1898) היה לאבן־פינה בהשקפה האידיאולוגית והמעשית של ציונות מדינית וסוציאליזם. אופיינים להגותו של סירקין ודברי ביקורת כלפי הסדנאות הסוציאליים כאמת, ואין אתה יכול לחמוק מן התחושה, שגיתחיו היפים לשעתם יפים גם לימינו: כך יצרה הבחינות היהודית את הסמיעה והפקירה את האומה היהודית, על כל תקותיה ומשאות־נפשה הלאומיות, כדי שיקל לה לנוע בלא המטען היהודי על פני הבחרה. לקוגמרס מקדימים פרקים אופים ממסתו של ב. כצנלסון „האחד במעבדה", ונועל אותו מאמר מאת נ. שוה.

חינוך

יצירתיות ינקותית

ארנסט אוט וחאנס לייצינגר / הילד היצירתי / תרגום: רב"ג / גרפיקה: כריסטה יאניק ואווה קלינגייס / לחורי

המתקפה החינוכית על הגיל הרך נמשכת, והפעם בהובלת לשיפוח דמיונו, פורייה חשיבתו וכשרו היצירתי של הילד הרך. כמה עוד יתנו אל הגיל הרך, הוא יישאר רק האמצעים מבורים, כי אין אנו נמנים עם אלה הסובלים שיצירתיות היא זכות־יתר המשמורה לקבוצה קטנה של אנשים „מחוננים" במיוחד, הרי שהם סוגים לגביהם. ולאלה שסובלים מבדות אחרות, מנשים כאן תרגילים ומשחקים יצירתיים, בתוספת הוצאת עבודה. הם, ילדות עשוקה מלחמת כריות (ומשחק ב„גונאים" שלים על כל יצירתיותו

במקום למצוץ אצבע

פרופ' ארנסט אוט / קידום האינטרליגנציה בגיל הרך – תוכנית העשרה / עברית: רביג / גראפיקה: פריסטה יאניק ואוולד קלינגייס / לחורי

את המבחן הפסיכומטרי המקצועי האחרון עברתי לפני שנים רבות, ולא בגיל רך, וחשבתי שהוא עניין למבוגרים. סעיתי את ילדי ונרנו הרכים מוינים כבר בינקותם בתרגילים בדיחים אלה של מיומנות, הקרויה בטעות אינטליגנציה, ועד מכבים אחדם בשם משחקים פרופ' אוט, שהוא כפי הנראה מאחר גדול בחינוך הגרמני, קיבץ בספרו תרגילים משחקים לילדיו ולתלמידים מעשים בביה"ס היסודי, וכולם מיועדים, על פי עדותו, לקידום הכישר השכלי. הספר מגיש הצעות, דוגמאות ודגמים של משחקים, וכן הצעות לשיחות מנחות. אין לומר דבר בגנות הכוונה והגישה, שהם לעילא ולעילא. אך כבלות הכל אני שואל את עצמי שאלה בלתי נמנעת: לאחר שהתבשרנו על שיטות והתורות, ספרי הדרכה והעשרה, פריצות דרך מחיבור ומבצעי מיפות, ופרמה ואינטגרציה – פרוע נהפכים הילדים המוגנים, הנבונים והחכמים (ובכם הגדול, עכ"ש) לבוגרים מטופשים לאלהי החינוך פעוניהם

גן העדן האבוד

ניל פוסטמן / אבדן הילדות / מאנר־ליח: יהודית כפרי / עטיפה: מיכל לשם / ספרית פועלים/ 1986/ 150 ע'

הדים המהדהדים מרשו לקיצורה של הקפת הילדות, תופעה המכונה בשם „אבדן הילדות". המוקד ניל פוסטמן טוען, שהסיבה העיקרית לתהליך זה נעוצה בשלישתה של הטלוויזיה על הדים. בדרך זו מסתיימת תקופה ממשכרת מתרבות האנושית, שבמרכזה עמד בית הספר, שהכין את האדם לתרבות זו. גם אפשר לומר, שמשחקי ילדים הם מינים שמרחפת עליהם סכנת הכחדה. הספר מתחלק לשני חלקים. בחלק הראשון מתוארת הילדות בהיסטוריה המערבית, מאז תקופת הרינסאנס ועד ימינו. בחלק השני מתואר תהליך הקטנת הילדות בחברות ראיה שונות; ותהליך ההיסטורי כאן בגרת. החמישים, הופעת הטלוויזיה כמרדים ־הלכני, פניית הסרטה אל קבוצת הילדים כאל אכלוסיה בעלת כוח קניה, דיות כחו של בית־ספר כמרכים של תרבות. במהדורה העברית נוסף פרק, פרי עטם של חזה תרבה ונבראל בלוכה, על הקפוטיו כל פוסמן בהיבטיו הישראלית.

ביוגרפיה

נעורי הנפילים

מתניהו מינץ / חבר ויריב – יצחק טבנקין במפלגת פועלי־ציון 1905–1912 / ר־טבנקין והקיבוץ המאוחד / 1986 / 2221 ע'

גם הביוגרף אינגו משכבע שהשנים 1905–1912 מהוות תקופה פרדאסיבית חשובה בחיי טבנקין, ואין הוא נוטה לשוות לה משמעויות מכריעות. ובכל זאת, בחיי מנהיג כטבנקין יש עניין לחשוף ולשחזר כל מה שעשוי להגיה אור על שנות חיי החשובות. טבנקין, כמחנה כבדל בצלסון, אישיותו הייחודית, הפוליטית והציבורית, עוצבה בשנים 1912־1918, שהיו שנות ההסתגלות לארץ־ישראל ושנים מכריעות בהתיישבות

בישולים

באסטה פאסטה

אדה סרוני־מאכלין / המטבח האי־טלקי – מטעמי יהודי איטליה / תרגמה ועיבדה: נירה רוסו / עיצוב ועטיפה: נעמי מורג / כתר / 1986 / 284 עמ'

לשומר המשקל אומר מרי: באסטה פאסטה הארוש לזיאמה מתמן לעיין במתכון שמנה „סלמה די פומדורו ולה מאמה". מסגנים בכל בשמן עד שישוחים. מוסיפים עגבניות, גזר, פטרוזלינון, שום, מלח, ריחן וסלרי. מכסים ומבשלים כחצי שעה תוך בחישה לפרקים וכו'. זהו המתכון בעמ' 224, ושמו האיטלקי הסנסטיבי מיתרגם ל„חזור העגבניות של אמא". מן המתכון „פאסאטה א פומדורי אין פדרו" לא הצלחתי להבין תבשיל. אבל „פדרו" זה לא מה שאתם חושבים.

מכל מקום, השמות המגרים מרמזים על מתכונים מעניים, לרוב עתירי קלוריות. ומם „קרצ'ופי אלה ג'ודיה" (ארטישוקים בנוסח יהודי) כשרים – בתאנה!

תחביב

מעשה חרשב

יואל יאני / סוגי – רקמות מאסיה המרכזית / מוזיאון הארץ / 1986 / 56 עמ'

הקטלוג יצא לאור לרגל תערוכת הרקמות שהתקיימה בביתן לאתנוגרפיה ולפולקלור במוזיאון הארץ. מגוון ה„מחני" (בפרסית – מעשה חרשם) מקודד בארוך, הנמצא כיום בחנות באתנקיסטן וחג'יקיסטן. העניין המיוחד בסגנון הזה והתגבר בגלל היותו סיגתה מיוחדת של השפעות אסיאיות־סיניות, פרסיות, אפגניות, סמרקנדיות ובוכריות. המטיבים האופייניים שאולים מעולם הבמה – שריגי צמחים מתפולגים, פרחים ושיחים בפריחה. קרבה רבה יש בין מגוון הרקמות הללו לסגנון המסיחים הפרסים מן המאות הט"ז–י"ז. הרקמות רקמות בדרך כלל בחוטי משי על יריעות כותנה בצבע מבעי או אריגי פשתן. יחודי מכרה רכשו מרמחות בבריאת חוטי המשי ובדי הכותנה, אך לא פיתחו מגוון יחודי יחודי.

טבע ומדע

אינטליגנציה מלאכותית

פאמלה מקקורדק /מכונות חושבות – מחקר אישי בתולדות האינטליגנציה המלאכותית ובעתידה / מאנר־ליח: ד"ר נעמי כרמל / עטיפה: דורית שרפשטיין / מסדה, ספרית תוכנה / 1985 / 387 ע'

האינטליגנציה המלאכותית כבר אינה בחזקת מדע בדיוני. היא מציאות מחקרית וטכנולוגית, שהשפעתה בחיי היומיום תורגש כבר בעתיד הקרוב. מכל מקום, אינטליגנציה מלאכותית היא תחליך לפתיחת בעיות באמצעות סידרה של שיקולים מחשבתיים מתוכנתים, שמראיתם כמראיתה של תמונה. הגיאומטריה המנחה ביסוד הדברים נובעת ממחקרים כשל סקרלוק ופיסם (בסוף שנות ה־40) ושל סיוורינג, ולפיה כל דבר שאפשר להגדיר הגדרה מילולית שלמה וחד משמעית ניתן למימוש כחוליכים מדמי־מחשבה באמצעות רשת „עצבית" סופית ותואמת. ישיעות הגיאוריה כבר הוכחה בדוגמים במערכות ניחוש אוטומטיות, במערכות לומדה ובפתרון בעיות סבוכות עד מאוד. לפחדים מחושבים וממכון „יאנוס" שחשפם מגמה. הי לא יימצא מי שישים מרצונות נגד המקרר רק משום שהוא עלול לגרום להתמשכותו

כתביעת

האומנוטמיה של הדות

מפגש – במה לתרבות עברית ועד־בית / גליון 3 (7), אביב 1986 / עורך ראשי: מוחמד עלאים: עורכים: א.ב. יהושע ומחמד עבאסי / השער: פר־חס כהן גן / המכון היהודי־ערבי בבית ברל / 104 ע'

קשה להגים מחשבתו של סבר־עת המנמן תחת קורת גג אחת יוצרים ערבים ועברים להדפסה משותפת של שירים, סיפורים, מאמרים ויצירות חוזתיות. ויש שמחה על שכינת היחודי של דברים משל אנטון שמאס ויעקב שמנאי, למשל. ואין הדבר קל, כי הנה נשמעים קולות שונים נגד ההפעה. יחד וגם הקשים האובייקטיביים יראי מכבדים על המפעל. ובכל זאת, אני מוצא בחוברת חומר מגוון ובעל־ערך, שכמותו יימצא רק בכתביעת הטובים ביותר, פרי עטם של אישים כאנטון שמאס, יורם קניוק, נעים עירידי, סמי מיכאל, נורית גרץ, שמעון פרס, סמיר נקאש, ששון סומך, יהושע סובול, אמיל חביבי ורבים אחרים. גם הצד הגרפי זכה מחבורת לתשומת לב נאותה, והיהו מעטה בלוויית חן מראי לה.

ספרות תורנית

נפתלי קריאוס

ההסידות ואישיה

אנציקלופדיה לחסידות, אישיה (אחוזות אריט), מאת יצחק אלפסי, בהשתתפות יחיאל גינטשטיין, מאיר שמעון גשורי, הרב דוד הלחמי, זאב רבינוביץ ודיר יצחק רפאל. הוצאת מוסד הרב קוק, ירושלים, תשמ"ו. תרכ"ו עמודים + 64 עמודי תמונות.

זהו מפעל מרחיב ומשכללת של אלבום „החסידות", אותו הציא יצחק אלפסי, שהוא דיר לחסידות, לפני שנים אחדות. באלבום ההוא, מחרות ספרית „בעריב", שהכה להצלחה גדולה, נמסרים אישי החסידות שהשלות ואילו כאן – לפי סדר אלפבית: שם קיבל רבי אברהם רחמים (מצ'ל) מבעלזא תשע שחות ואילו כאן – שלושה עמודים שלמים. באלבום הוכה רבי רחב בעיר, המגיר ממוריטש, מאמנות החסידות, לסקירה של שנים־עשרה שחות ואילו כאן כמעט עשרה עמודים, דיר־מציה שלמה, המעניה המפה את האופי האנציקלופדי של החיבור. יחד עם זאת יש צדיקים הוחמים לשתיים־שלוש שחות בלבד. בסיה כל עוד ביבליוגרפיה קצרה, מאיה ציינים.

תרעלתו של הספר אין עיוך לה עבור שחרי החסידות וכעיריבי אישיה. הנה רק שמרות כאלה מחוילות בקול תרועה הרוך כלל לא ראים את מקום. הנה באחה הוצאה עצמה הקיעה לפני שש שנים „אנציקלופדיה לחסידות" (ספרים, הביאה לאחיתה אים, ממש כמו הספר שלפנינו ולא יסף ביחוים).

מושגי־יסוד ביהדות

אוצר היהדות – מושגי יסוד, מאת זאב דפני, פורמאט אלבומי מאוייר, הוצאת „תפוצה" בבר־ברק, תשמ"ו, 185 עמודים. עיצוב גראפי: י.א. טאוב.

מי שלא יודע מה זה „יכום חליצה", „מבילת כלים", „צום נדחה", „עיבור הזנים", „עדות נשים" וכו' וכו' – יכנא אחתם מוסמרים בשפה ברחה הביעה בספר זה, שהמ"ל שלו ראה לנכון, משומרמה, לתת לו צורה אלבומית, עם תרבה „אויר" תמונות, לצורך ושלא לצורך. מאחר שאין הקורא־לא מבוא, שיתנו הבחרת כחוות, קשה לדעת לפי בריוק מיקום הספר, אך מחוך להניח כי כוונת המחבר היתה המבחת ערכי היהדות, חוך דגש חזק על הפילות, מחכים, סליחות, מחיות וכו'. האמנם ערכו ההסברתי־אינפורמטיבי של „אוצר היהדות" עולה לאין־שיעור על זה האמנתי, שהוא קצת מאולץ. „פוגרום" ביחוע, אינו „ערך" בהגדות ואכן אין בספר „ערך" כזה, אך יש תמונה צבעונית, בגודל של עמוד שלם, „לאחר המגרתם", ציור שמן מאת יחוסי מיסלר. מיחוד לחלוטין.

וזאת כי מהדורה עמוסת של הספר, רצו' בפרמאטו כיס – בן יחסיף המחבר אי־אלה ערכים חסרים, כגון: קמוא ומיסמא", „חסידות", „אחר מי יודע" (אם יש „אדיר הוא" ו„אדיר בריאל"), „אדבה אבות נוקיף" (אם יש „אדבה שחרים"), „בדא נפשות" (אם יש „אשר יצר"), „בעל" (אם יש „אשרה") – תחקן את המעון ויקון, באותה החיתנות יוכלו לחקן גם את הבחרות של המאייר ב„אחתיקס". וסבא לא מחיק את הגביע ביד, כאשר חבבר שואל „בה נשחבה" ליל הסדר. ולד הנשקאות הצרכית, נשק את כלון ולא רק אחת...) – חבל על מקום יבא בשלום.

בין מבה וירושלים

„השאלה והתשובה" – קובץ עדויות ומחקרים על תנועת השיבה, בישר־אל ובעולם, בעריכת מנחם גילק, הוצאת „תפוצה" בבר־ברק, 1986, 319 עמודים.

זהו אנתולוגיה נלהבת, אולי נלהבת שיפיטה יחיד מרי, של תנועת התשובה, על המתעניינות לבמה הישיבה. נקרא בסקר לעתים כרחון מרחוק, תוך שהוא חפיף את מיטחותם של המחברים בתשובה, שרוך הבם, כמו דרכה של תורה, היא דרך הנעם והקרוב, בלי לשמוש המטרה שהיא קיום יעודו של הבריא מלאכי על „הבה לכ אבות אל בנים". אחד הכיסוים המעניים הוא על מחד אמריקאי־יהודי שכחד בהודיו, הנאבלם בדי בעולם, הרע לחוריה, משם לירדן, וכאשר עמד בפני הבריחה לנטע למבה או לירושלים, בחר אינסטינקטיבית בחרחה, נקלע לישיבת „אש התורה", ולחוכמת הנלי־מרים שלף שטיחון והחל לחפלל, כשהוא פוחה בביחון מבה. היום הוא יהודי כשר למהדרין.

באמנות

רחל אבנל

יער של מקלות־הליכה

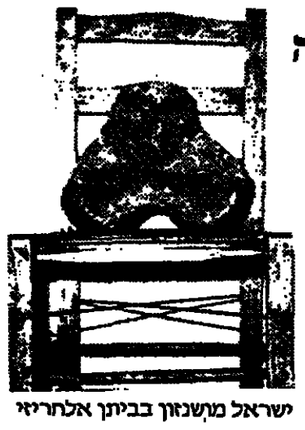

ישראל מושנזון בביתן אלחריזי

ישראל מושנזון פתח, בביתנה של אגודת הצירים בחל אלחריזי (שלם והתצוגה הע־ליון, את תערוכת־היחיד הגדולה, המחוזה שלו. יחוד מחמישים מקלות־הליכה ניצבים על פני הרצפה, באמצע האולם, וממלאים חלק ניכר ממשטח הרצפה, בעצם את רחב. המקלות לא רק ממלאים את רחב השטח כאן, הם גם מושכים את עיני תשומת הלב של הצופה. הם „נטועים" לפניך בחמש שורות ארוכות, ורוחים גדולים בין השורות כמו שורות ארוכות, ריקות. כל אחד מן המקלות והאפי המיחוד לו. ראשיריות מיחוד לכל אחד מהם, בעל צורה מיוחדת לו. לפעמים מזכיר המקל דמות בחש מתפתל. אך תמיד מוכיחים המקלות את מקור צמיחתם – ענפי עץ, שנשתמר בהם הרבה מריח נוף המבע שבו נולדו. בחירים או כהים. יש שעדיין עטופים בקליפתם, יש „קלופים", ערומים. מין יער קטן של מקלות־הליכה.

אל ה„יער" הזה מתלחים מצצים אחרים. קודם כל הציורים המבריטים אליך מעל פני הקירות. ציורים בעלי מבנים שונים הע־שוים בטכניקות שונות, למן הדפים הקטנים ביחוד, רישומי דיו ועפרון, ועד לבדים הגדו־לים מאוד, בצבעים, או אף בשחור־אפר־לבן. ועוד מצגים מתלוים אל המקלות: אוביי־טים פיטוליים תמהתיים למיניהם. דמות בבראבסטרקטית של עיסתניי־ודבק, צבר עה שחור. תבנית בגס יצוק של ראש דמות, ומולו גם פסל ברונזה – של אותו ראש עצמו ככל הנראה; פסל עשוי ארמת בין וקש המר־ונים, קליפת בנה וכיוצא באלה – בתוך שלולית עכורה.

אחריכך באה שורה של מאפייני העיר האדים, מהם הנושאים שוחרת סקנס. מס' 3, למשל, „עוד תמונה בלעדית גדולה של הניו־יורק מוסס". או, מס' 6 – „מהיה ויהנה איזו כמה שנים, כמהלכן..." וכו'. תמונה מס' 9 היא דיוקן עצמי נוסף שאינו אלא צלליות.

משחקי סכיקה עשירי רמיון יוצרים אפקטים מפתיעים, בעבודות כמו 12: „הא תמיד רצתה עיניים כחולות"; מסגרות הוד, בתמונות ילדים, צילומי מסמכים ועוד.

התמונות המוצגות כאן, מגלה לנו רוחנית שני, נוצרו כעבודת־גמר בכבגרת ליימודי תואר שני בצילום – בשת שהות בארה"ב.

דיוקנה של עיר

גלויה „מימד" הדשה, בחוב פינסקר 27. רוחנית שני מציגה כאן „עבודות". עבו־דות שעיקרן – מסכיקה – צילום. אבל משמשות בהן גם מסכיקות אחרות: רישום, כתב, חומרי צבע גבשושיים, קולאז' ועוד. תערוכה רבת נוחים ומעוררת עניין.

בהמהה הראשונה מבין 38 המוצגות בר־אית העיר ניו־יורק (התערוכה מביאה לפניו מרשומיה של המגנית מביקור קצר שערכה לאחרונה בניו־יורק). מראה העיר בצילום צבע, ועל פני הפנורמה הזאת נופל צילה של המגנית המצלמת – מעין דיוקן עצמי. תבר־נה מס' 2 מיד מפגישה אותך עם סיטואציה המאפיינת מאוד – בין שאר אלף אלפי מאפ־יינה – את העיר הגדולה, הרגשת הזאת: מציגה של רחוב. מסגיות שנמעכו בתנגשן זו בזו. למשה מקן מין „מבע דומם" הדישראי שפיגל שלא להתעקב כלל. כמה דוגמאות יספיקו: ה„אולגרך הזקן" שהטיח במועדון פוליטי באתונה כמה אמירות מפלפלות אד־דות והקשר בין מסורה הפנימי של אתונה למלחמה בספרטה ובעלות בריתה, נעדר משום מה מן הסקירה. רוב יצירותיו של קס־נופין אינן זוכות אף לאיכוכר. הָרוֹנִימוס מקָדִיָה הסופרי אלכסנדר אחרים אינם בנמ־צא. חלק גדול מן הספרות היוונית שנתעבה במורה הלניסטי לא קיים לדיוו של שפיגל. הוא מוכיר אל נכון את הקָסיוס מאבָדיָה (בבמה שורות בלבד, עמ' 261), אך מדלג על מָנסון. לטרבית הצער אין כל התיחסות לספרות היוונית הדנה ביחודים, כגון שני ספרי המקבים. בעוד שספר מקבים א' נכתב מבוראה עברית ותורגם מאחר יחר ליוונית, הרי ספר מקבים ב' נכתב יוונית במקורו על־ידי יאסון מקיָרנה. אך הספר כפי שהגיע לידנו איננו אלא תמצית מספרו של יאסון.

בעיניי ה„סטסיס" נסמך שפיגל לא בנמ־עס על מחקרים המציירים של א. פוקס, אשר הוסרמו בדמם בעטרת בקנץ „בריגה בחוכה" (ביאליק 1976). לפיכך, אם היה המחבר מתמקד בשאלות המלחמה „המיצר־ניות", יוצא היה חיבורו נשכר. אין לי כל ספק כי כוחותיו של שפיגל היו סובבות במקרה רגן כמו גם בנושאים האחרים הנוכרים כאן, אך בעניין זה הגיע הזמן לומר כי אפשר היה להימנע מן הפגמים (הרבים מדי, לטעמי) אם היתה הוצאת הספרים ע"ש מאגנס לומדת את לקח העבר. הוצאה מכובדת חייבת לנקוט בטכניקה המקובלת בעולם בנושא קבלת ספ־רים לפרסום. בנושאים הקלאסיים נראה כי הוצאת מאגנס לא נקטה בדרך זו. על הוצר־אה למסור את כתבי היד קודם פרסומם לידי מומחים רצינים באורח אנונימי וממורר, אם יביעו דעה אמיתית וכבה על איכותו של חיי־בור זה או אחר, ויחור מכל יתחייבו בדרכי הזמן והמקום. לעניות דעתי קיימים בארץ מומחים רבים בנושא הקלאסי (לאחר מהם אף מדה שפיגל בהקדמה לספרו) אשר ודוות־דעת ישמיה משלום להוצאת הספרים, היתה טורמת להעלאת רמתו של הספר.

לסיכום, המאמן הוא בהחלט וחיבי. ספרו זה של נ. שפיגל קריא מאוד ומלא באינפר־מציה רבה ומגוונת המוגשת באורח חביב ביותר, בדומה של המחבר בספריו הקודמים. הספר מעורר תיאבון להמשיך ולהתעמק במרייה זו של מלחמה ושלום.

המאפשרים לקורא להתרשם מן הסביבה ההיסטורית והאקלים הערכוחי של ספר זה או אחר. מבחינה זו הספר בעל חשיבות רבה, כאשר הוא מהוה תרומה להשכלה הכללית של הקורא העברי. אישית, הייתי מעדיף העמקה בנושא המלחמה והשלום, שהרי את אוסף הפרסים העובדתיים ניתן למצוא בספ־רי יעץ אחרים. לדוגמה, מתוך עשרת העמו־דים המוקדשים להיסטוריון ההלניסטי הוד שוב פולביוס, מקדיש שפיגל חלק ניכר לביוגרפיה על האיש ולתוכן ספריו – אם היה שפיגל מוחר (לפחות חלקיו) על סקי־רה זו, ומרחיב בנושא המצומצם של ספרו, היה הקורא יוצא נשכר.

אשר לסקירה עצמה, יש לציין כי מחמת גל לפני הקורא רק שמץ ממנו, ועל קצה המזלג מתפרסת המלחמה ההולנס בספרות הקלאסית. המה בעיני בכל זאת כי על חלק מן הספרות הקלאסית ההלניסטית הערוכה

אוניברסיטת תל־אביב

המרכז לפיתוח על־שם פנחס סביר

מתכבד להזמין את הציבור להרצאה בנושא –

אפקט של תרגול בחשבון באמצעות מחשב על תלמידים בעלי יכולות שונות, טעוני־טיפוח לעומת מבוססים

סיכום של מחקר אתנוגרפי

מאת – ד"ר נידה חמיבה

בית־הספר לחינוך

אשר תיערך ביום ראשון, ט' באייר תשמ"ו, 18.5.86, בשעה 18.00, באולם אפשר, בנין נתחלי, אוניברסיטת תל־אביב.

אוניברסיטת תל־אביב

האקולטה למדעי הרוח

בית־הספר למדעי היהדות ע"ש חיים רוזנברג

החוג למקרא

ערב עיון לזכרו של פרופ' יהושע מ' גרינץ ז"ל

יושב ראש: פרופ' מאיר הופמן, ראש החוג למקרא

מרצה: ד"ר פרנק פולק, מחוג למקרא, אוניברסיטת ת"א

בנושא: נסחאות אפיות בסיפורי המקרא ושורשי הסיפור המקראי

ערב העיון יתקיים ביום שני, י' באייר תשמ"ו, 19.5.86, בשעה 18.00, באולם 02, בנין בית הספר למדעי היהדות ע"ש חיים רוזנברג, קרית האוניברסיטה, רמת־אביב, תל־אביב.

כניסה לתניה דרך שער מס' 1.

— הציבור מוזמן —

מכון מן הארכיון

هكذا من الاصل

מ. גרילק

פרשה ופשרה

„אמור"

והנשים עודן טובלות...

הקורא המעוניין באמת ובתמים להבין את מצות הטהרה היהודית, כדאי שיעשה „הסבה מחשבתית", יגמה לתורו, למשך זמן הקריאה לפחות, אל מערך מחשבתו המיוחד של האדם המקראי ולהבין את העולם ואת האדם מנקודת מבטו של הנאמן לתורה, המתבונן מזווית הראיה של המקרא מתחילת ספר „בראשית". רק כך קיים סיכוי שיבין מה אומרת תורת הטומאה והטהרה היהודית לאדם מישראל ומה התקנה הגלומה בה.

האדם המקראי הוא אדם שחייו ופעולותיו מוכלות בזכרון היסטורי. שונה הוא מן המטריאליסט, המתייחס אל עובדות הטבע כמות שהן. האדם בעיני האתיאיסט הינו אוסף פרודות ומולקולות, שבא מן האפס וכהגדרתו של פרנץ וורפל וכה לחופשת חיים מוגבלת, בטרם ישוב אל האפס והחדלון. המות הוא בעיניו תהליך ביולוגי טבעי ובלתי נמנע.

אולם בעיני האדם האמון על המקרא, שונים פני הדברים. נקודת המוצא שלו הינה שביסודו יכול האדם לחיות לעולם. שגם בגופו קיים פוטנציאל של הנצח. רק חטא או של אדם גרם למות הגוף. וכל עוד אסור הוא באחיקי אי־שלימותו המוסרית, עליו למות, גופו נשחק, כלה ואובד. אין זה מעניינו להריח כיח כעת אמתה זו. ברגע נתון זה חשוב לנו לדעת שבתודעת הנאמן לתורה, קבע זכרון זה, והוא המכתיב את התייחסותו לעצמו ולחיים בכלל.

על כן, כדי שלא יפול ברשת הפילוסופיה האתיאיסטית, מטמא המקרא למען האדם כל מפגש שלו עם הטומאה. המות, הנובע מן הדטא.

היטהרות אדם במקרא קשורה אל הכניסה לבית המקדש. חטא כבר הוא לאדם הטמא, אם יבוא בשערי המקדש בעוד טומאתו עליו. כי בית המקדש היה בבואתו של גן העדן האבוד. נטוע הוא בנוף חיינו הנוכחי, העכשווי, נוף חיים, שחוקי הביולוגיה והאנטרופיה שולטים בו. אך במקדש השתקף עולם שונה לחלוטין, הוא היה כנוח ירוק בלב המדבר, וריחות גן הקסומים הקדום נשבו ממנו.

בהתאם לתורת הסוד היהודית, העולם כולו היה גן עדן. וזאת כאשר חי בו האדם בהרמוניה נכונה, באקולוגיה רוחנית מלאה, מתוך איזון מושלם וטוטלי, בין כוח גופו ונשמתו, הסרים למשמעת מוסרו המיסטיקי של האלוקים. תחושה זו חש היהודי בבואו אל שערי המקדש, שם שכנה השכינה.

□

העברי היטהר, איפוא, בטרם כניסתו אל גן העדן המיניאטורי. הוא „ניתק מגע" מטומאת המוות שדבקה בנשמתו. הטבילה במי בראשית, שנשק אל „הנהר היוצא מעדן", השיבה אותו אל נקודת התחלה, אל העולם שלפני החטא המוות. היא גרמה לו לחוש בהתמזגות גופו ורוחו עם נקודת „הבראשית" של היקום, בטרם יצא מ„רחם" המים שקדמו לעולם. בתכנית הסלוויזיה „תצפית", שתיארה לפני שבועות מספר את נפלאות הדביה, השכיל במאי הסרט להכניס את צופיו לאורות הנר שא המרתק, באמצעות תמונות שהראו אנשים הצוללים ושטים במעמקי האוקיינוס. זהו רעיון השיבה אל המקור ממנו באנו. רעיון ההתמזגות באמצעות הטבילה עם היקום בראשיתו, כאמור לעיל. זהו רגע נפלא של התנתקות – ולו זמנית – מכחות החטא והמוות, האחזים בנו בחיי היום יום ומערפלים את הזיתנו הרוחנית. זהו רגע בו חשים בזריחת הטהרה אל הדר כד העמוק של נשמתנו.

אלו היו חיי העברי בימי המקדש. אולם עתה חרב המקדש ואיתו נעלמה נקודת האחיזה האחרונה באפשרות הטיהרות, באפשרות האחיזה בתחושת הנצח, המהבהבת בנשמתו של האדם.

נקודת אחיזה אחרונה אמרנו. לא דייקנו. למחצית מבני עמנו עוד קיימת נקודת אחיזה זו. כותנו לנשים, שלהן שמורה עדיין פריוויליגית הטהרה.

□

לאשה פגישה ודשית עם הטרוח. הנה כך מתארת את המתוחלל בגופה, סימון דה בובואר, ששבה לאחרונה אל החדלון (במיסב אמונתה האתיאיסטית):

„תהליך המסובך הזה, שעדיין פרטים רבים ממנו אינם מוסברים, כולל את כל היצור הנשי. בתהליך זה יש תגובות הורמונליות בין השחלות ובלוטות אנדוקריניות אחרות, בלוטת יותרת המוח (ההיפופיזה), בלוטת המגן (הטיירואידה) ובלוטת יותרת הכליות (האנדרלינים), אשר משפיעות על מרכז העצבים ועקב כך על כל הדברים הפנימיים של הגוף... בתקופה זו האשה היא רגשנית יותר, עצבנית יותר ומושפעת מגירויים בקלות יתר מהרגיל... זה קורה בתקופת הווסת שלה, כשהאשה מרגישה את גופה כדבר מעורפל, וכגוף זר. וגוף האשה ניתן באמת כסוף לכוח זרים עיקש חד, אשר כל חודש בונה ואחר כך מחריב את העריסה אשר בתוכה נעשות כל ההכנות הדרושות לשם בשביל העובר ואחרי כן הכל מופל בתוך דיבת הארגמן" („המין השני").

□

„אכן תהליך זה הוא מיותר מבחינה ביולוגית. רוב הביולוגים מתייחסים אליו כאל דוגמא לחוסר היעילות ובלתי מוסברת של תהליך ההולדה האנושי.

שכן אין שום סיבה רפואית או ביולוגית, המסבירה מדוע ביצית שלא הופרתה הציפרי המעובה של הרחם אשר התכונן לקלוט את הפרייה הביצית – חייבים ליהרס ולהיפלט כל חודש ולהיבנות מחדש. חסכוני יותר היה, אילו היה ציפוי הרחם נספג בגוף. זה בוודאי היה גם יותר אסטטי ונח לאשה. אין גם הסבר מדוע על הביצית „למות", כדי לפנות את הדרך לביצית אחרת." לע"פ מחברתו של הרב אריה קפלן ז"ל – „מימי גן עדן", אשר הכתוב חייב לו הרבה מן הדעיונות שברשימות אלו).

חוסר יעילות זו בגוף, שכל מערכותיו האורגנים פועלות בתיאום כמו נפלא ובדיוק מתימטי מרהים, כדי לקיימו – הינו עובדה מחדה. הביולוגים אמרו מה שאמרו. בהבנות הפרימיטיביות פחות מעובדה זו והיא גרמה לאיטרי „טאבו" שונים שהוטלו על האשה בתקופת מחזורה. אולם היום בקשנו מן הקורא לחשוב בראש יהודי האמון עלי המקרא. שם אנו לומדים שאותו מתוצאות החטא היה „הרבה ארבה עצבונך והריונך, בעצב תלדי בנים" (בראשית ג', ט"ז).

□

אי־השלימות שלאחר החטא, טמונה אפוא בעצם המערכות המעניקות חיים. בלידה שהפכה למעין מחלה, בהיריון שהוא תהליך כואב ומתמשך, ובפגישה הדרשית עם המוות, כאשר הביצית שלא הופרתה „מתה" ונפלטת, בניגוד לכל צורך ביולוגי. כך נכפה עליה כמעניקת חיים (ועלינו הגברים כצופים) את הדיעה המרה שבתוכנו אי העולם הנוכחיים גם עצם לידת האדם לוקה בחסר ואין בה שלימות.

מן המגע הזה עם המוות היא מיטהרת. שבה אל נקודת „הבראשית", בטרם תשוב אל בעלה. כי במחשבה היהודית המשפחה היא נקודת גן העדן האחרונה ביקום, היא בית המקדש הפרטי של כל זוג. במסגרתה מסוגלים בני הזוג, בעצם חייבים, לטעום משום מאותה הרמוניה עילאית. לא סתם קריים הנישואים היהודיים – „קידושין". לא סתם קבעו חז"ל: „איש ואשה: זכו – שכינה ביניהם".

הדברים נאמרים ברציונות גמורה. זהו בית מקדש שאינו חרב לעולם. כאן לא יועילו מלים, או שחיים את זה או לא. וכדי לגרש את קודי העכביש הצפופים של הדעות הקדומות שנארגו מסביב למשפחה היהודית, אנו זקוקים להתייחסות נפרדת ולא כאן המקום.

ולסיום, כלום יודעים אנו כבר מה זה מקוה טהרה? דבריו של סיר אייזיק ניוטון הולמים היטב את כל האמור עד כאן:

„איני יודע כיצד אני נראה בעיני האחרים, אבל לעצמי אני נראה כילד המשחק על חוף הים ולעתים תוך שעשוע מוצא אבן חלקה יותר, או צדף יפה יותר מהרגיל, בזמן שהאוקיינוס הגדול של האמת משתרע בלתי נגלה לעיני".

דרושים ותחרים כימיים בע"מ

40 שנות צמיחה

הקבוצה כימיקלים לישראל

למפעלינו דרושים

מהנדס אחזקה צעיר

לתפקיד נהלי הנדסי

תיאור התפקיד:
- עזר למהנדס אחזקה אזורי בהכשרה לקראת תפקיד מהנדס אזורי בעוד של 3–5 שנים.
- בסמכות תפקידו יהיה עליו לדכו, לפקח ולבצע עבודות אחזקה בסתקנים כולל הצעות לשפורים וישומם בסעיף המכני של הסתקנים.

הכישורים הדרושים:
- מהנדס סכמות – בוגר בשלש שנים האחרונות.
- בוגר בי"ס מקצועי.
- כשר נהל.
- שליטה בשפה האנגלית.
- יכולת עבודה בצוות.
- ידע ונסיון במיכשור ובקרה – יתרון.

מהנדס כימיה צעיר

לאגף הייצור בחברתנו אנו מחפשים מהנדס אשר יוכשר לתפקיד מנהל מתקן

תיאור התפקיד:
- פתרונות הנדסיים בסתקנים כימיים משולבים.
- שינויים ושיפורים בתהליכים.
- שיתוף פעולה צמוד עם אגף מחקר ופיתוח.
- אחריות על צוות עובדים.

הכישורים הדרושים:
- בוגר הנדסה כימית.
- כשר ניהול והנעת עובדים.
- נסיון של שנתיים עבודה במפעל תעשייתי – יתרון.
- בעל כשר טכני.
- ידיעת השפה האנגלית.

על המועמדים להיות תושבי חיפה והסביבה.

למתאימים מובטחות עבודה מגוונת ושבוע עבודה בן 5 ימים.

אם הנך בעל הכישורים הנ"ל, נמרץ ובעל יוזמה ואינך חושש להתמודד עם אתגר מקצועי ואישי הנך מוזמן לפנות בכתב עם פרטי קורות חיים, השכלה ונסיון עבודה קודם אל מחלקת משאבי אנוש, ת.ד. 1428 חיפה 31013.

בוא/י ניצור כימיה!!

מודעה זו מיועדת לגשים וברים כאחד

סודיות מובטחת

התעשיה האוירית לישראל בע"מ

מח"א – מפעל המסוקים ירושלים

מקומך בחברה גדולה ודינמית.
מקומך במפעל תעשייתי העוסק בטכנולוגיות מתקדמות.
מקומך במקום בו תוכל לבנות את עתידך המקצועי והכלכלי.

מקומך אתנו!

לעבודות בעלות אתגר
בתיכון מערכות מוטסות במסוקים

דרוש/ה

משרה מס' 320:

מהנדס/ת אלקטרוניקה

פירוט התפקיד:
★ תיכון ואינטגרציה של מערכות.
★ פיתוח מערכות חדשות.
★ שילוב טכנולוגיות מתקדמות במסוקים.

דרישות התפקיד:
★ 3 שנים נסיון מוכח במיכשור אלקטרוני.
★ ידע בתפעול צב"ד אלקטרוני.
★ יכולת ניהול צוות עבודה הנדסי.
★ מגעים עם חברות בארץ ובחו"ל.

מועמדים מתאימים מתבקשים לפנות בכתב או אישית ולפרט קורות חיים, השכלה, נסיון ומספר תעודת זהות אל: מינהל התעסוקה, יחידת גיוס וקליטה, התעשיה האוירית לישראל בע"מ, נמל התעופה בן־גוריון מיקוד 70100 או למרא־נטבה ירושלים ת.ד. 27160 מיקוד 91271 או להתאם פגישה עם ממונה כח אדם בטלפון 02-852293.

מועמדים מתאימים ייענו

סודיות מובטחת

לעבודה בטחונית בארץ ובחו"ל
דרושים

יוצאי יחידות קרביות

הנתונים הדרושים:
★ גילאי 21–28.
★ שרות צבאי ביחידות־שדה כלתחים (חפרחי קרבי מיקודי) ודיפות לקצינים.
★ ידיעת השפה האנגלית ו/או שפה אירופית אחרת.
★ כשר נפשי טוב ובריאות תקינה (פרופיל 82 ומעלה).

אנו מציעים:
★ עבודה רבת אתגר בארץ ובחו"ל.
★ תנאי שכר טובים והטבות מיוחדות למתאימים.
★ תוכנית הנסיעה לבסיס שנים (אפשרי חזור לשנה אחת).

העבודה מתאימה גם לסטודנטים המתכוננים ללמוד בארץ או בחו"ל בשנת הלימודים הבאה

המתעניינים המתאים בכל הדרישות לעיל, יפנו בכתב לת.ד. 39350 ת"א מיקוד 61392 עבור אב. בצרוף תולדות חיים ופרטים אישיים מלאים כולל מס' ת.ז. וטלפון.

— פנים מתאימים ייענו —

עירית אשדוד

דרושים מורים לשנה"ל תשמ"ז

מקיף א': ת.ד. 2276, טל: 055-32116-7-8
פיזיקה, מתמטיקה, מקידות, מחשבים, אופנה, לשון, מכונאות רכב ואלקטרוניקה.

מקיף ב': ת.ד. 2015, טל: 055-33802, 055-21802
פיזיקה, מתמטיקה, אנגלית, ספרות, תלמוד (בגים), ציור, אופנה ותולדות הלבוש, אלקטרוניקה, מחשבים וטכנולוגיה של המחבר.

מקיף ג': ת.ד. 225, טל: 055-51127
היסטוריה, לשון, פיזיקה, מתמטיקה, ביולוגיה.

מקיף ד': ת.ד. 3130, טל: 055-51131, 055-58616
חשמל, מוכיחות, היסטוריה, גיאוגרפיה.

מקיף ה': ת.ד. 3527, טל: 055-51234
מתמטיקה, פיזיקה, לשון, כימיה, ביולוגיה, אלקטרוניקה, מחשבים ומחשוב הנקודה.

אולפנא לבנות: ת.ד. 3534, טל: 055-31552
ביולוגיה, תנ"ך, פיזיקה ואנגלית.

המועמדים יפנו להנהלת ביה"ס או לסתלקה לחינוך בעירית אשדוד, ת.ד. 28, אשדוד.

לחברה ציבורית גדולה

דרושה בירושלים

מזכירה למנכ"ל

הכישורים הדרושים:
★ נסיון בעבודה במזכירה בכירה.
★ שליטה בשפות עברית ואנגלית על בוריין, כולל ניסוח והדפסה.
★ נסיון בניהול משרד באופן עצמאי, כולל יחסי ציבור.

מועמדת הענוגה לדרישות הנ"ל תפנה בכתב יד, בציון קורות חיים ונסיון קודם, לת.ד. 2045 ירושלים, עבור מזכירה.

סודיות מובטחת

הדסה נשורים
הדסה הכפר לחינוך מקצועי
הדסה־רבת־הנוער

לשנת הלימודים תשמ"ז
דרושים/ות

★ מורה מקצועי למכוואות רכב.
★ מורה מקצועי לחשמלאות רכב.
★ מהנדס אלקטרוניקה להוראה — (בתוות י"ג-י"ד, טכנאים הנדסאים).
★ מורה למתמטיקה.
★ מורה לנגרות (עיוני ומעשי).
★ גן (בוגר בית ספר לגננות עם נסיון של 3 שנים).

נא לפנות בכתב למחלקת כח־אדם, „הדסה־נעורים", דאר נעורים, מיקוד 40298, טלפון 053-96831.

מועצה אזורית חבל־יבנה

לחטיבת ביניים ממ"ד
(ליד צומת אשדוד)

דרושים לשנה"ל תשמ"ז
מורים בעלי נסיון

במקצועות הבאים:
★ פיזיקה
★ חושבע"פ
★ מתמטיקה
★ ביולוגיה וכימיה
★ מלאכה
★ כלכלת־בית
★ חינוך מיוחד

להתקשר בשעות המקר: 055-35520; בבית: 055-25496

לביה"ס המיוחן לחינוך מבוגרי

מדרשת שדה בוקר

דרושים
לשנת הלימודים תשמ"ז
★ מורים למקצועות:
אנגלית, פיסיקה
★ מדריך חברתי
★ אם־בית

ביה"ס שם דגש על לימודי נושאי הסביבה והסביבה. העבודה כוללת פעילויות מגוונות בשדה ● המגורים במקום.
המעוניינים מתבקשים לפנות לביה"ס המיוחן לחינוך מבוגרי, מדרשת שדה בוקר 84990.
טל. 057-86009; 057-35333.

למוסד ציבורי גדול
דרוש

מנהל יחידת חשבונות

המקום – ירושלים
הדרגה – יח–יט בדירוג האחיד

הכישורים הנדרשים:
השכלה אקדמית; ניסיון של 5 שנים בעבודה; סוג 3 בהנהלת חשבונות. מעובדי מדינה בני 45 ומעלה נדרשת השכלה תיכונית וניסיון של 8 שנים בעבודה.

הערות: את הבקשות יש לשלוח, בצירוף תעודות, אל ת.ד. 90009, ירושלים 91909 עד 22 במאי 1986.

עוד פרטים אפשר לקבל בטל. 02-559425.

קצין במילואים

אתה המחפש אתגר אישי, המעוניין בעיסוק בלתי שגרתי שבו תוכל לתרום ולהתפתח.
אם אתה בעל השכלה תיכונית מלאה לפחות וגילך 23–31

בוא והצטרף אלינו

אנו מציעים לך עבודה קבועה שבה תמצא:
★ תפקיד הכרוך במגע עם אנשים, המשלב בתוכו פעילות שטח.
★ עצמאות, עניין רב וטיפוק; אפשרויות לקידום וגיוון.
★ אפשרות לצאת כעבור שנים אחדות לשליחות בחו"ל ו/או ללימודים אקדמיים מלאים.
★ שכר ותנאי שירות טובים (לרבות רכב צמוד).

פנה נא אלינו לת.ד. 39888 ת"א, מיקוד 61398 עבור עינת. ציין מס' ת"ז וטלפון ופרט נא את תולדותיך.

— סודיות מובטחת —

מכון ויצמן למדע

דרוש/ה

מתכנת/ת בכיר/ה

הכישורים הדרושים: השכלה אקדמית – רצוי; נסיון רב בעבודה עם IBM-PC: בשפות פסקל, C, פורטרן ואסמבלה; הכרה טובה של מערכות הפעלה של MS-DOS ו־UNIX.

המעוניינים מתאימים יפנו בכתב, בצירוף קורות חיים ונסיון קודם, אל מחלקת כח אדם, ת.ד. 26, רחובות 76100 – בציון מספר המשרה 10/86.

ר"שם נשא אבחון ומעון

דרוש

מושקיע פעיל

להשקעה בשלבים
עד 200,000 דולר

בהצעות נא לפנות לת.ד. 7591 חיפה 31070.

מודיעין אזרחי
המכון לפסיכולוגיה יישומית

בית אמריקה, שד' שאול המלך 35, תל־אביב טל. 26 91 65

המחלקה להתמנות כ"א

למודיעין אזרחי – מפתח מגוון של עובדי כ"א
ומשרות ומבחנים מתפלגים רבים

דרושים לנו מומחים להשתלבות בתחומי מתקדמות

★ **מומחי תוכנה:**

מהנדס תוכנה/מתכנת

כישורים:
– ניסיון של שנתיים לפחות בפיתוח מע': RMX, INTEL 8086, VMS, VAX באחד מהתחומים: תקשורת, R.T., תיב"מ, מדעי.

★ **מהנדסי אלקטרוניקה**

כישורים:
– ניסיון של 3 שנים לפחות בפיתוח אלקטרונים אנאלוגית, דיגיטלית או ספרתית.
– התמחות באחד מהתחומים: רובוטיקה, תיב"מ, רפואה, אלקטרואופטיקה, תקשורת מחשבים.

★ **אנשי מכירות**

כישורים:
– ניסיון של שנתיים לפחות במכירת ציוד היקפי ותוכנה למחשבים.
– בוגר מדעי המחשב (רצוי).
– הכרת מערכות מיקרו ומיני.

★ **אנשי שיווק בכירים**

כישורים:
– ניסיון בשיווק מע' ממוחשבות בשוק האמריקאי ו/או האירופאי.
– הכרות מעמיקה באחד מהתחומים: תקשורת מחשבים, ציוד רפואי, רובוטיקה.

מועמדים מתאימים יפנו בכתב בצרוף קורות חיים אל המכון לפסיכולוגיה יישומית של „מודיעין אזרחי" ת.ד. 33149 ת"א 61331 (עבור מס' 36) או לטלפון: 03-269165 שלוחה 34.
פנייה מתאימות דגינה
סודיות מובטחת

מיון הכוונה והתאמה של כח אדם

מחר
עיתון הרכב המודיעין המלא בישראל

דרושים

אנשי מכירות
— מעולים

על בסיס שכר + עמלות.
(לטיפול בתחום לקוחות קבועים).
רכב – הכרחי.
המתקבלים יועברו הכשרה משלימה, מקצועית ע"י בעלי נסיון

כתבים
בעלי נסיון בתחומי:
★ חומרה ★ צרכנות ★ סיקר בתי משפט.
על בסיס פרילאנס בתחומים מיוחדים
(עדיפות לבעלי שם – ותיקים
החומרים בהמלה מספר)

● לפרטים נא לפנות 03/470597, 03/494588.

אוניברסיטת תל־אביב

בית הספר להנדסאים
ע"ש יוסף ורבקה מאירהוף

לרגל הרחבת החטיבה התיכונית
דרושים לשנת הלימודים תשמ"ז

מהנדסי אלקטרוניקה ומהנדסי אוטומציה ובקרה

נא לפנות בכתב לבית הספר להנדסאים,
רחוב האוניברסיטה 30 רמת־אביב, תל־אביב
69975 טלפון 414069, 420702.

ISCOM
ISRAEL COMMUNICATION CO

ישקום – חברה בת של
הקונצרן האמריקאי M/A-COM

ל„ישקום" דרושה:

מזכירת שיווק

כישורים נדרשים:
– שפת אם אנגלית – יתרון
– נסיון קודם כמזכירת שיווק – רצוי
– יכולת הדפסה עברית/אנגלית והפעלת טלקס
– יוזמה אישית ויכולת להשתלב בצוות

חמישה ימי עבודה בשבוע
מקום העבודה ברמת גן
תנאים הולמים למתאימה

המעוניינות תפנינה לטלפון 03-7518421
לקביעת ראיון אישי

תרכובות ברום בע"מ
בימיה עתירת ידע

25

למפעלנו דרושים:

כימאי/מהנדס כימאי

למחלקת תהליך:
* לשיפור תהליכים כימיים
* לפתרון בעיות תהליכיות
* להשתלבות בהכנסת תהליכים חדשים

כישורים דרושים:
* בעלי התמחות בכימיה אורגנית
* תואר שני M.Sc או PHd מועדף
* נסיון בתעשיה הכימית רצוי

כימאי

לפתרון שיטות אנליטיות/אורגניות
* תואר ראשון או שני בכימיה
* נסיון בשיטות אנליזה אנסטרומנטלית/אורגנית
* עצמאות ויחמה

ראש מדור חשמל

* מהנדס חשמל
* ידע רחב במערכות חשמל (מתח נמוך וגבוה עד 22 KV)
* ניסיון מוכח בפיתוח והתחזוקת מערכות חשמל במפעל כימי
* ידיעת השפה העברית על בוריה
* ידע טוב בשפה האנגלית

מנשירנים

* סכנאי/הנדסאי מכשור או אלקטרוניקה
* נסיון של 3 שנים בבקרת תהליכים בתעשיה הכימית – רצוי

עבוד היום בטכנולוגיות המתר

מתיות מוכשרות
מועמדים המעוניינים לכישורים המבוקשים
מתאימים לשנות בכתב מי הכתובה קורות חיים ותפיון
למודיע כח אדם ת.ד. 186 באר־שבע 84101 (נא לציין ת.ז.)
מדינה זו מתיחסת לנשים ובגברים כאחד

אורמת טורבינות בע"מ

למחלקת הנדסת ההשמל של מפעלנו העוסקת בפיתוח והבנון מערכות כח, מיזוג, בקרה ואוטומציה של טורבו־גנרטורים, דיזל־גנרטורים, מכירי הספק, מנוע המעים ומבאים ומתומים כח

דרוש:

מהנדס אלקטרוניקה בכיר

לניהול צוות האלקטרוניקה של המחלקה.

הכישורים הנדרשים:
– 5 שנות נסיון במעגלים אנלוגיים.
– נסיון בתכנון ותריכת מעגלים מודפסים.
– נסיון בבקרים מתוכנתים ותקשורת בין מחשבים – יתרון.
– כושר לניהול והכוונה טכנית של צוות עובדים במערכת טכנית רב־תחומית.

מועמדים מתאימים מתבקשים לשלוח בכתב, בצרוף קורות חיים, לפי הכתובת:
אורמת טורבינות (1965) בע"מ לידי מחלקת הנדסת חשמל,
ת.ד. 68 יבנה 70650.

התעשיה האוירית לישראל בע"מ
האתגר — תיב"מ

אנו עומדים לפתוח קורס הנדסת תיב"מ

הקורס ברמת הנדסית גבוהה ביותר ומיועד להכשיר מפתחי מערכות תיב"מ שישולבו בפיתוח מערכות תיב"מ בתעשיה האוירית.

בוגרי הקורס יהיו מסוגלים לטפל ברמת עצמאות גבוהה בכל מחזור החיים של מערכות תיב"מ המתוחשבות, כולל הגדרת דרישות, תיכנון, תכנות ניסוי ושילוב המערכות.

■ תאריך יעד לפתיחת הקורס: אוגוסט 1986.
■ הקורס יימשך חמישה חודשים רצופים (לימודי יום מלאים).
■ משתתפי הקורס יקבלו תשלום בזמן לימודיהם.
■ למסיימי הקורס בהצלחה מובטחת עבודה בעלת עניין ואתגרים טכנולוגיים חדשניים בתעשיה האוירית.

● נתונים נדרשים:
– תואר ראשון לפחות בהנדסה, או בפיזיקה, או בהדעי המחשב.
– ידיעה טובה בעברית ואנגלית.
– משוחררי צה"ל.
– גיל עד 35.
– לבעלי נסיון כמהנדסים או שירות צבאי בחי"א/חיילות טכניים – עדיפות.

המעוניינים מתבקשים לפנות בכתב ולפרט מס' תעודת זהות, כתובת מדויקת, מספר טלפון, קורות חיים השכלה (נתן מתן פרטים על ציונים) ונסיון מקצועי, למינהל התעסוקה, יחידת גיוס וקליטה, התעשיה האוירית לישראל בע"מ, נמל התעופה בן־גוריון, מיקוד 70100. (נא לעמוד בהקדם).

נא לציין על המעטפה
„עבור קורס הנדסת תיב"מ"
מדינה זו מתיחסת לנשים ובגברים כאחד

– עדיפות מובטחת –

$ 2,500
לחודש,
וזאת
רק
ההתחלה

לא לחובבנים,
לא לעקרות בית
משועממות,
לא למי שמחליף
מקום עבודה
כל חודשיים־שלושה.

מרזיקיע תקשורת
חדש ובלעדי
באזור השרון
מחפש

2 מקצועונים עם קבלות

על בסיס משכורת +
אחוזי־רכב מלאה
+ אמצעי־תמריץ
ובונוסים מיוחדים.

תחילת העבודה – 1.6.86

ת"א
03-494588
03-470597
הקבע פגישה אישית
עם מנכ"ל החברה

למעבל קונפקציה באזור הדרום
דרושים

1. מהנדס ייצור

בעל שלוש שנות נסיון לפחות בניהול נושאי הנדסת ייצור במפעל מעשיתי.

2. הנדסאים/יות ייצור

א. לעבודה במשרד הנדסת ייצור
ב. לתמקדים ומהולים בייצור

3. חשמלאי מוסמך

בעל נסיון באחזקת חשמל בתעשיה

המעוניינים יפנו בצרוף קורות חיים בכתב וטלפון להתקשרות לת.ד. 586 ב"ש לידי מנהל כ"א.

ל„תגובה" מחוז תל־אביב
דרושים

מפיצים
לחלב ותוצרת חלב בתל־אביב וסביבתה

הכישורים הדרושים:
* רשיון נהיגה למשאית
* ידע בנושא שיווק מוצרי מזון
* כושר גופני טוב
* ידיעה טובה בחשבון

תינתן עדיפות בקבלה למועמדים בעלי נסיון מעשי בחלוקת ותוצרת.

התחלת העבודה משעה 03.00 בבוקר.
מועמדים מתאימים יעמדו במבחני כניסה לבדיקת התאמתם לתפקיד מחלק תוצרת. יעדפו מועמדים ותושבי תל־אביב וסביבתה הקרובה ביותר.
מועמדים מתאימים מתבקשים לפנות אישית למר דוד גלאון במחלקת המנהלה, דרך פתח־תקוה 144 תל־אביב.
ניתן לתאם פגישה טלפונית בטלפון מס' 210161.

– סודיות מובטחת –

לרשת בית שטיחי כרמל

דרוש/ה

מנהל/ת חשבונות בכיר/ה

נא לפנות לת.ד. 952 בני־ברק 51108
עבור „מנה"ח בכיר".

ל.גולן־פלג. מוציאים לאור
דרושים

1. עיתונאים/ות
בעלי כשרון־כתיבה וקשרים אישיים, תושבי המרכז או השרון על בסיס „פרי־לאנס" בתחומים מיוחדים (עדיפות לבעלי שם ותמיעיין המפנים בהמלה מספר).

2. כתב־חוקר
תושב אזור השרון, דינאמי, מוכשר, בעל מיסיון עצמאי בתחומי המשפט והפלילים, למישרה מלאה.

3. גרפיקאי/ת
בעל/ת מיסיון של שנתיים ומעלה בביצוע מודעות לעיתונות, כולל מודעות צבע, למישרה מלאה.

4. שליח
בעל רישיון לטילוף, וחספה, מסוד, אחראי, למישרה מלאה בתנאים טובים. עדיפות לבעל חסמל.

לתאום ראיון אישי נא לפנות למזכירה המערכת
– טל' 03-470597, 494588

לחברה בירושלים
דרוש/ה

מפעיל/ת מחשב י.ב.מ. 36

הכישורים:
1) שנתיים נסיון לפחות
2) שליטה בשפה העברית וידיעה באנגלית
3) נמרים בירושלים
4) נכונות לעבודה בשעות נוספות

נא להתקשר בימים א'–ה' לפנה"צ טל. 02-551690 (עמי).

דרוש לחברה לתכנון
והנדסה סביבתית

מתנדס כימאי
או מכונות צעיר

המעוניין להתמחות
בנושאי סביבה
ת.ד. 43059 ת"א 61430
– סודיות מובטחת –

לחברת פרסום דרוש/ה
מנהל/ת חשבונות

סוג ג'–ד' עם נסיון,
לעבודה עצמאית.

נא לפנות בכתב־יד לת.ד. 7095 ת"א
61070 עבור מס' 224.

למוסד ציבורי בתל־אביב
דרוש

כלכלן בכיר

נסיון של 3 שנים בעריכת סקרים ומחקרים.
דרושה התמצאות במערכת הסטטיסטיקה הכלכלית.

יש לשלוח קורות־חיים בכתב־יד.
המעוניינים יפנו לת.ד. 33230, לחלקת כח אדם מיקוד 61330 תל־אביב.

לחברה בתל־אביב
דרוש

בנלכן B.A.

נסיון שנה ומעל – הכרחי
טל. 03-430333

לחברת הנדסלם בתחום בתל אביב
דרוש/ה

פקיד/ה רוכש/ת מודעות

הכישורים הדרושים:
השכלה תיכונית, ידיעה טובה של השפה אנגלית ועברית, ידע בסיסי בהדפסה בשרטי השפה.
עדיפות לבעלי נסיון בתחומים דומים.

לפנות 03-294222, 03-203528 שלוחה 39
בשעות 9.00–10.30.

לחברה בתל־אביב
דרוש

מהנדס אלקטרוניקה

לניהול צוות אלקטרוניקה
נסיון בתחום הבקרה
ידע בתכנות מיקרו־מחשבים
תנאים ומשכורת מעולים לאדם המתאים
052-451541

מודעות דרושים גם במוסף „שוקים"

מכון מקור

בית הספר לטכנולוגיה של האוניברסיטה הפתוחה

נפתחת ההרשמה ללימודים במקצועות

● אלקטרוניקה

● מחשבים - תכנה

לקראת תואר:

אלקטרוניקאי, תכניתן סוג 2, טכנאי, הנדסאי.

הלימודים בבית הספר לטכנולוגיה מתבססים בעיקר על למידה עצמית בביתו של התלמיד באמצעות חומר כתוב שהוכן ע"י טובי המומחים בתחום הלימוד, מערכת מטלות הנבדקות ע"י מנחים ובחינות גמר.

הסטודנט עוזר במעבדות ביתיות ומתשב אישי שיושאלו לו לפי הצורך, ותגול במתשבים במרכזי הלימוד ופגישות עם מנחים. פיתוח מערכת הלימודים ע"י המרכז לטכנולוגיה היוכית

ההרשמה תיסגר ב-14 ביולי 86.

לקבלת חומר הרשמה מלא ושלח את התלש הרצוף.

לכבוד האוניברסיטה הפתוחה, המחלקה למידע למרשים ולמעקב ת.ד. 39328 תל-אביב, 61392

אבקש לקבל את ידיעון בית-ספר לטכנולוגיה וחומר הרשמה.

שם _____

כתובת _____

16.5.86

ערנים · בגרות · · · **לימודים** רדיו אלקטרוניקה · פקידות

משרד החינוך והתרבות — מיכללת בית ברל

המרכז להכשרת יוצאי אוניברסיטאות ואקדמאים להוראה

גבעתיים, רח' בורוכוב 3, טל. 03"732943, 03"722207

(בקירבת תחנת הרכבת הצפונית – ת"א)

יוצא/ת אוניברסיטה — אקדמא/ית

ההרשמה לשנה"ל האקדמית תשמ"ז 1986/7 – נמשכת!

זוהי הזדמנות להסב מקצועך להוראה לקראת שנות הצמיחה הכלכליות בא"י ללמוד באורה חדשה ובתנאי לימוד נוחים

מועמדים שלמדו 32 ש"ש לפחות במוסד להשכלה גבוהה וצבתו כדין רשאים להירשם לחוגים הבאים:

★ הגיל הרך (גנות, כיתות א–ב).
★ ביה"ס היסודי (הוראה כללית כיתות ג–ח)
★ חינוך מיוחד (ביה"ס היסודי והחטיבה)
★ אנגלית (בי"ס יסודי/חטיב/ על יסודי)
★ ערבית (בי"ס יסודי/חטיב/ על יסודי)
★ היסטוריה (בי"ס יסודי/חטיב/ על יסודי)
★ ספרות ולשון (בי"ס יסודי/חטיב/ על יסודי)
★ מקרא ותושבע"פ (בי"ס יסודי/חטיב/ על יסודי)
★ מתמטיקה (ליסודי/ חטיב/ על יסודי)
★ מחשבים (ליסודי/ חטיב/ על יסודי)
★ גיאוגרפיה (ליסודי/ חטיב/ על יסודי)
★ ליסודי ארץ ישראל (ליסודי/ חטיב/ על יסודי)
★ מדעי חברה ואזרחות (ליסודי/ חטיב/ על יסודי)
★ פיסיקה (ליסודי/ חטיב/ על יסודי)
★ כימיה (ליסודי/ חטיב/ על יסודי)
★ ביולוגיה (ליסודי/ חטיב/ על יסודי)

תעודת ההוראה לכיתות י"-יב תוענק בחוגי לימודים קודמים ובתואר אקדמי

תחומי חינוך מסייעים

★ לימודי מבוגרים (מורים לטהילה, לאולפנים)
★ מנחים מוסמכים להנחיית קבוצות הורים
★ התמחות בטכנולוגיה לימודית
★ יועצים חינוכיים – הסוון וייעוץ
★ מרכזים למרכזי משאבים / ספרות פדגוגית

השתלמויות ייחודיות

★ למורה מוסמך בכיר /או לגמולים
★ הוראה כללית יצירתית.
★ לימודי תואר בכיר לגננות.
★ הסבה להוראה כללית למורים מקצועיים
★ הסבה לחינוך מיוחד/העמקה בחינ"מ
★ לימודי א"י והסביבה והדרכת טיולים.
★ הכשרת מורים לריכוז מקצוע.
★ השתלמות ייחודית בדרכי השבחת ההוראה למורים על יסודיים.
★ הכשרת מנחים להנחיית קבוצות הורים
★ הכשרת מרכזים למרכזיות פדגוגיות/מרכזי משאבים
★ השתלמות בלשון ערבית
★ לימודי הסמכה לרשיון הוראה בדרך אקסטרנית (למורים על יסודיים שיאושרו ע"י משרה"ח)
★ אנגלית מדוברת
★ הכשרת מורים למחשבים לחטיב/לעל יסודיים
★ הכשרת רכזי מיחשוב לביה"ס היסודי/בחטיב
★ השתלמות בלימודי היחידות – הכרת מקורות

– קיימות אפשרות של ריכוז הלימודים ליומיים בשבוע לתלמידים הגרים במרחקים.
– סטודנטים הזכאים לכך יוכלו לקבל הלוואות מוזמנות.

ותבורה ציבורית מסודרת ונוחה: מרחובות, תולון, בנים, חדרה, נתניה, ומוצ"א הרש.
המעונין בשמתון ובטפסי רשום ישלח המתאה על 5 שקלים לפקודת: „המרכז להכשרת אקדמאים" לסתובת הנ"ל בדבר מידע נוסף יש לפנות לסתובת הנ"ל בימים א'–ה', בין השעות 15.00 – 09.00.

מבואות"ים מכמורת

בית"ספר לטכנאים וקציני"ים

הרשמת תלמידים לשנה"ל תשמ"ז

1. מתקבלים תלמידים לכתות ט', יד ברמה ברוחית, במגמות שיט, מכונה, חשמל ובקרה.
להתלמידים מקומות ומענקה מלגות.
2. מתרן מספר מקומות בכתה הטכנאים.
יוקבלו בוגרי המגמות הנ"ל במסלול מסמ"ת לאחר שרות צבאי.
מלגות מיוחדות לחיילים משוחררים.

סיורי הורים ותלמידים יתקיימו בתאריך: 8.5.1986.
הפגישה בשעה ביה"ס בשעה 10.30. הביקה הכביש חיפה לטון מכמורת.

בוא אלינו, רכוש תעודת מכנאי והסמכה לקראת קצונה ימית

בדבר פרטים נא לפנות בכתב או בטלפון: מבואות"ים, מכמורת 40297, טלפון 053"93242.

מור ושלה

שם _____ כתובת _____

16.5.86

מישלב

ההוצאה לאור

זה נתה הופיע

טריגונומטריה 4–5 יחידות לימוד

מאת בני גורן

מיועד לניגשים לבחינות בגרות ולימוד עצמי

להשיג בכל חנויות הספרים וב„ספרי"

ספר חדש במתמטיקה

ב"ה

המכללה הדתית להכשרת מורים

גבעת וושינגטון

ההרשמה לשנת הלימודים תשמ"ז במסלולים

א. מסלול – להוראות מדעי המחשב

ב. מסלול לחינוך גופני
לבית הספר היסודי
והעל יסודי

ג. מסלול לגיל הרך
לכיתה פעלתנית ויצירתית
★ מרכז להשתלמות מורים בפועל

ד. מסלול לבית הספר היסודי
★ מורות לאנגלית
★ מורות לחינוך מיוחד

ה. מסלול לחטיבת הביניים
★ אולפן למרקידות דתיות

מוכנה להשלמת בחינת הבגרות

מסלול לתואר B A של האוניברסיטה הפתוחה

לקבלת פרטים וטופסי רשום, לפנות למזכירות המכללה, ד.נ. שיקמים 79860, טלפון 055-25488, 055-25381

כתיבה במכונה בשיטה עיוורת

תלמדו

ב"12 שעות

בב"ס למסחר

„רימון"

ת"א, רח' דיזנגוף 85,

☎ 281985

הנהג

עשה לך מנהג — כח עמך הייל לדרך

המכון להשתלמות מקצועית משולבת

משרד העבודה והרווחה — אדם ישראל

לתושבי תל־אביב והסביבה

נמשכת ההרשמה לקורסים בשעות הערב

★ תוכניתן מחשבים סוג 1
★ מבוא למיקרו מחשב
★ מעבדי תמלילים
★★ קרוד ומיזוג אויר
★★ הכשרה אלקטרונאי
★★ חשמלאי מוסמך
★★ חשמל מתח גבוה
★★ שרטוט מכונות שלב א'
★★ מכינה לי" כתות
★ חשמלאי ראשי

★★ אפשרות ללימוד עצמי בהדרכה אישית במסגרת היחידה ללימודים בבתב

פרטים והרשמה: כל יום בין השעות 8.00–19.00 ביום ו' עד השעה 13.00.

תל־אביב : שד' דוד המלך 39 מיקוד – 64954, טל' 234507, 233231/293.
רח' התבור 32 מיקוד – 65255 טל' 657065, 660086.
ב"ס אורט י"א, רח' בת ציון 10, כניסה מרח' יצחק שדה 76, טל. 330917.

כפר־סבא : אורט ליד המשטרה, טל' 31557 ימים א' עד ה' שעות 16.00–19.00.

לוד : ב"ס המעפילים – שכון חסכון ג' טל' 229104 ימים א' עד ה' שעות 16.00–20.00.

חולון : כבר ויצמן 5, ימים א', ב', ד', ה' שעות: 9.00–12.30, 16.30–19.30 יום ו' עד 12.30. טל' 843256.

ראש"צ : רח' הרצל 59, ימים א' עד ה' בין השעות 08.00–13.00, 16.00–19.00. יום ו' 08.00–13.00 טל' 947347.

הרצליה : מרכזת הפועלים, בן מדיון 22 טל' 554792 ימים א' עד ו' שעות: 9.00–13.00. יום ב' בין השעות 16.00–19.00.

ראש העין : ביה"ס תיכון מקיף, טל' 960469, ימים א', ב', ד', בין השעות: 16.00–19.00.

פתח־תקוה : סמינר שיין, קפלן 42, טל' 9224924, 9221379 ימים: א', ב', ד', שעות: 16.00–19.00.

בת־ים : לשכת המדריכים העירונית, שד' העצמאות טל' 586803 שעות: 16.00–19.00.

המרכז לחינוך טכנולוגי חולון

בחסותה האקדמית של אוניברסיטת תל־אביב

השתלמויות ולימודי חוץ

★ **מיקרופרוסיסורים – קורס בסיסי מורחב (72 שעות)**
● קורס בוקר – ימי ו' משעה 08.15, 12 פגישות, החל ב־20 ביוני 1986.
● קורס ערב – ימי ב' משעה 17.30, 18 פגישות, החל ב־23 ביוני 1986.
★ **מיקרופרוסיסור – 8086 – קורס מתקדם (60 שעות).**
● קורס בוקר – ימי ו' משעה 08.00, 9 פגישות, החל ב־30 בבאי 1986.
★ **מיקרומחשב/בקר – 8051 – קורס מתקדם (40 שעות).**
● קורס ערב – ימי ב' משעה 17.30 החל ב־2 ביוני 1986.
★ **בקרים מתוכנתים (PLC) – קורס בסיסי (32 שעות)**
● קורס ערב – ימי ב' משעה 17.30 החל ב־16 ביוני 1986.
★ **מבוא לתכנות ולהכרת המחשב – שפת BASIC (52 שעות)**
● קורס ערב – פעמיים בשבוע בימים ב' ד' משעה 17.30, החל ב־16 ביוני 1986.
★ **סדנה – מיקרומחשב/בקר 8051**
● יום ג', 24 ביוני 1986, משעה 08.30
★ **סדנה – יסודות, מבנה ושימוש במיקרופרוסיסורים**
● יום ג'–ד', 17.–18 ביוני 1986 משעה 08.30

לפרטים נוספים ולהרשמה:
המרכז לחינוך טכנולוגי, רח' גולומב 52 חולון 58102
טל' 03"851181, למהנדס נתן אלירן. או לגב' דליה זהבי.

„אוהלו"

על שפת הכנרת

נמשכת ההרשמה לשנות הלימודים תשמ"ז

המסלולים:

א. גננות
ב. גננות ומורות לגיל הרך
ג. מורים לכתות ג'–ו'
ד. מורים לחינוך גופני.

התמחויות: יהדות, מקרא, טבע, אומנויות, ספרות ימי, חינוך משלים.

● חטיבת ההכשרה להוראה
ליוצאי אוניברסיטאות ואקדמאים
הגיל הרך – ביה"ס היסודי ג'–ו' טבע ויהדות

ה. השתלמויות
לתואר: 1. מורה בכיר/ה.
2. גנת בכירה.
3. מורה בכיר/ה בחינוך הגופני.
לגמול: 1. החינוך הגופני בגיל הרך.
2. ספרות ימי והוראתו.

★ בסוסד פנימיה מעולה.
★ הזקוקים יזכו למילגות ומענקים.
★ עזרראים מתבקשים להקדים הרשמתם.
★ יתכבד הטעות מראתו.

מתבתנו: שמעון „אוהלו" – ד.נ. עמק הירדן, מיקוד 15110, טל. 067"50330/50296/52270.

אוניברסיטת בר־אילן

המקולטה למדעי הרוח — המחלקה למוסיקולוגיה

נמשכת ההרשמה ללימודי תעודה בתרפיה במוסיקה

יכולים להגיש מועמדותם בעלי תואר ראשון בלימודי המוסיקה במקצוע ראשי (או משני בתוספת השלמות) ופסיכולוגיה, או חינוך מיוחד, או יועץ חינוכי (במקצוע ראשי – או משני).

מפקי הרשמה ניתן לרכוש בחנות הספרים שבקמפוס אוניברסיטת בר־אילן, בין אגודת הסטודנטים.

● לקבלת מידע נוסף נא להתקשר לטלפונים: 03718524, 03718405.

המכון למחקר ולהשתלמות

הודעה למורים בשנת שבתון – שנה"ל תשמ"ז

הרשמה לסדנת מחקר

המכשירה מנחים לתהליכי התחדשות חינוכית

(הקורס בפיקוח המחלקה להשתלמות ע"ה משרד החינוך)

מקום הסדנא בתל־אביב

המעונינים יפנו עד 30.5.86 בכתב בלבד אל: המכון להכשרה ולהשתלמות, רח' הלל 7, ירושלים.
לקבלת טופסי הרשמה וחומר הסברה.
(פניות טלפונית לא תיענינה).

ספר הילדים והנוער

הדסים

מיסודה של ויצו־הדסה בקהילה בית הספר העל יסודי

במגמה **ללבורנטים** לתעשיה

נמשכת ההרשמה לתלמידי יום לכתות י'.

אפשרי גם בתנאי פנימיה.

המגמה מכינה לתעודת בגרות מלאה.
רמה מוגברת במקצועות
כימיה, אנגלית ומתמטיקה.
למסיימים תוענק גם תעודת טכנאי כימיה.

ההרשמה במזכירות הדסים.
פרטים בשעות לפה"צ בטלפון 053"97241.